

祝 平成30年 箱根町成人式

《翔》
交流会テーマ「雲外蒼天」



●Contents●

- 01 (表紙) 成人式(箱根ホテル小涌園)
- 02 平成29年度自治功労者を表彰
- 04-05 所得税と町民税の申告相談を実施します
- 08-09 平成30年箱根町成人式

広報はこね

平成30年 2 月号
2018 February No.716

新春恒例の消防出初式が1月10日、湯本小学校校庭において、約400人が参加し、盛大に開催されました。

式典では、永年にわたり町の安全確保に尽力した消防団員の表彰のほか、「宮城野保育園」幼年消防クラブ員による元氣



消防出初式

- いっばいの歌や踊り、消防署員による演技が行われました。
- また、消防車両14台によるパレードの後には、早川で一斉放水が行われ、華やかに新春を飾りました。
- なお、表彰された方々は、次のとおりです。「順不同敬称略・カッコ内は担当分団地域」
- 〔町長表彰〕
 - ◎優良表彰
 - 露木康之（湯本茶屋）、渡辺敬三（大平台）、勝俣俊弘（仙石原）、高梨五十六（元箱根）、中里健次（箱根）
 - ◎永年勤続表彰（30年勤続）
 - 鈴木直也（箱根）
 - ◎永年勤続表彰（20年勤続）
 - 河野昭二（湯本）、大庭久典（元箱根）、鈴木和男（塔之澤）、窪澤 圭（仙石原）、高橋誠一郎、川邊 剛（元箱根）、古谷紀彦（箱根）
 - ◎永年勤続表彰（10年勤続）
 - 矢野 晃（塔之澤）、勝目篤、臼井健司（湯本）、水田勝丈（湯本茶屋）、渡瀬繁幸（須雲川）、高波信孝（小涌谷）
 - 〔県知事表彰〕
 - ◎永年勤続20年優良消防団員表彰
 - 永井孝司（湯本）、石島鉄也（小涌谷）、八巻孝仁（仙石原）、小松邦光、米山雄二郎（湯本茶屋）、田幡憲一（須雲



- 川）、勝俣 操（仙石原）
- 〔県消防協会定額下支部長表彰〕
 - ◎優良表彰
 - 露木康之（湯本茶屋）、田中貞充、清水俊介（湯本）、加藤芳明（大平台）、菊地一弘（宮城野）、神山久（仙石原）、平井規之（元箱根）、大川 明（箱根）
 - ◎永年勤続表彰（20年勤続）
 - 町長表彰永年勤続表彰（20年勤続）に同じ
 - ◎優良団員表彰
 - 沖山勝則（湯本）、石川裕貴、石川 聖（須雲川）、菊池孝幸、山口大知（宮ノ下）、高波 優（小涌谷）、小澤大地、稲葉健太（宮城野）、大場延広（元箱根）

平成29年度自治功労者を表彰 賀詞交換会の席上で披露

箱根町賀詞交換会が1月5日、約335人の参加の下、箱根ホテル小涌園で盛大に開催されました。

当日は賀詞交換会に先立ち、町表彰条例に基づく平成29年度自治功労者表彰式が行われました。

これは、町政の振興・発展、公共福祉の増進に貢献された方を表彰し、その功績をたたえるもので、今回で55回目となります。



左から 沖津 弘幸 議長 桐谷 綾子さん 西村 和夫さん 山口 昇士 町長

〔功労表彰〕（敬称略）

- ◎西村 和夫（箱根）

永年にわたり、町議会議員として地方自治の振興と町政の進展に尽力された功績

- ◎桐谷 綾子（強羅）

永年にわたり、町民生委員児童委員として社会奉仕の精神をもって地域福祉の向上に尽力された功績

箱根町体育協会表彰

- 町体育協会は1月15日、天成一園で、平成29年度箱根町体育協会表彰式を行いました。
- この表彰は、住民の社会体育の振興・発展に顕著な功績を残した個人および団体を表彰しており、今回は次の7人が表彰されました。（順不同、敬称略）
- 〔功績表彰〕
- 全国大会などの著名な大会に出場、または優秀な成績を残した功績
 - ◎土岐 優花（湯本）
 - 第44回全日本中学校陸上競技選手権大会 女子800mの部 出場
 - ◎中村 柔登（二ノ平）
 - 第14回全国小学生学年別柔道大会 小学生5年生男子45kg級 第3位
 - ◎久保 真之介（湯本）
 - 第48回全国中学校柔道大会 男子個人戦 81kg級 第5位 団体戦 出場
 - ◎菊川 純平（湯本）
 - 第48回全国中学校柔道大会 男子個人戦 66kg級 出場 団体戦 出場
 - ◎勝俣 優心（小涌谷）
 - 第50回神奈川県中学校柔道大会 新人戦 女子52kg級 優勝

神奈川県選挙管理委員会表彰

平塚宏さん（畑宿）が、永年にわたり明るい選挙推進協議会の会長として熱意をもってその職を務め、明るい選挙の推進および啓発に積極的に努力した功績により、神奈川県選挙管理委員会表彰を受賞されました。



- ◎松本 晃太郎（宮城野）
- 第23回日本リトルシニア全国選抜野球大会 出場
- ◎野地 嵩良（宮城野）
- 第11回関東高等学校選抜相撲大会 団体戦 第3位

固定資産税の軽減措置 （わがまち特例）について

地域決定型地方税制特例措置（通称・わがまち特例）とは、各自自治体が法律の定める範囲内で軽減措置を条例で定めることができる仕組みのことをいいます。

これまで、地方税制については国が統一的に定めていたものが、地方自治体が地域の実情に合わせて独自に特例率を定めることができるようになりました。町では、主に固定資産税のうち償却資産についての税の軽減措置を町税条例で定めています。なお、平成30年度の特例措置が適用されるのは、平成30年1月1日現在、町内で事業を展開している個人または法人の方が対象となります。

特例の対象・必要書類などの詳細は、町のホームページを確認してください。

照会先 税務課（資産税係）
☎85-7750

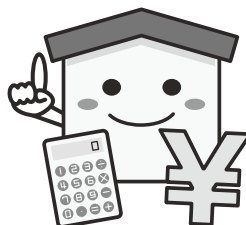

箱根駅伝往路優勝校に 寄木トロフィー・メダルを贈呈

正月の風物詩となっている第94回東京箱根間往復大学駅伝競走が21チームの参加により1月2日・3日に行われました。

2日（往路）のゴール後、箱根町園地の特設ステージにて、箱根の伝統的工芸品である寄木細工を広く全国に知ってもらうため、寄木で制作したトロフィー・メダルを町長から往路優勝校の東洋大学に贈呈しました。



道路の除雪作業に理解・ご協力を

12月から3月までの期間、「凍・雪害対策本部」を設置し、主要路線の凍・雪害対策に万全を期しています。

安全に作業を行うため、ご協力をお願いします。なお、迅速な通行確保のため、交通量の少ない時間帯（深夜）による作業をご理解ください。

凍・雪害情報は、町ホームページ内【緊急・防災・消防】にも掲載しています。

【みなさんへのお願い】

- ◎間口の雪処理は各家庭で
かき寄せられた雪が間口をふさいでしまった場合、間口の雪は各家庭や近所の皆さんで協力して除雪してください。
- ◎自己敷地内の堆積を
敷地内の雪は道路に出さず、敷地内に堆積してください。
- ◎路上駐車はしない
路上駐車は、作業や緊急車両通行の支障になります。事故や立ち往生を防ぐため、冬季期間中はすべり止め対策をしてください。
- ◎作業車には近寄らない
氷の塊が飛ぶこともあり、大変危険です。また、作業員に声をかけることも絶対にやめてください。

照会先 都市整備課道路管理係 ☎85-8600

所得税と町県民税の 申告相談を実施します

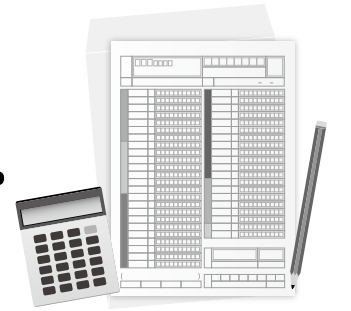

税金上の扶養になっていない方
 ○昨年中に所得があるが、確定申告の必要がない方
 ○その他、町から申告書が送られてきた方で、確定申告の必要がない方

主婦や学生、病気などで所得がなかった方は、その旨を記入し提出してください。

所得の有無にかかわらず、申告がない場合、年金などの給付、国民健康保険料や介護保険料の決定、所得証明書などの発行ができなくなります。

また、確定申告が不要でも、町県民税の課税において「公的年金等の源泉徴収票」に記載のある社会保険料控除や配偶者控除以外の各種控除（生命保険料、医療費、扶養など）を追加する場合、町県民税の申告が必要です。

●申告書などにはマイナンバーの記載が必要です

社会保障・税番号制度（マイナンバー制度）の導入に伴い、申告手続きにはマイナンバーの記載と本人確認書類などの提示または写しの添付が必要となります。申告の際は忘れずにご用意ください。

申告相談所の開設

●町の申告会場

日	月	火	水	木	金	土
					2/16	2/17
					湯本	—
2/18	2/19	2/20	2/21	2/22	2/23	2/24
—	湯本	箱根	箱根※	宮城野	宮城野	宮城野
2/25	2/26	2/27	2/28	3/1	3/2	3/3
仙石原	仙石原	仙石原	温泉	温泉※	湯本	—
3/4	3/5	3/6	3/7	3/8	3/9	3/10
—	湯本	宮城野	宮城野	仙石原	仙石原	—
3/11	3/12	3/13	3/14	3/15		
湯本	湯本	湯本	湯本	湯本		

3/15(木)は、役場分庁舎で「町県民税」のみ申告の受付を行います。

所得税の申告（確定申告）の受付はできませんので、注意してください。

【受付時間】
 9時～16時（平日の湯本会場は17時まで）
 ※2/21(水)[箱根会場]・3/1(木)[温泉会場]は9時～12時の受付となりますのでご注意ください。

【会場】
 ・湯本…役場分庁舎
 ・温泉…温泉公民館
 ・宮城野…宮城野公民館
 ・仙石原…仙石原文化センター
 ・箱根…箱根出張所

※平成30年1月1日現在で町内に居住している方のみでの受付となります。

●小田原税務署 ☎0465-35-4511

日時（受付時間）	
2月16日(金)～3月15日(木)の平日 (2月18日(日)・2月25日(日)は開設)	受付：8時30分から 相談：9時～17時まで

【所得税以外の税目】
 ・贈与税（納税） 3月15日(木)まで
 ・個人事業者の消費税 4月2日(月)まで
 ※詳しくは小田原税務署にお問い合わせください。

●(公社)小田原青色申告会(所得税)による 申告指導 ☎0465-24-2614

日時（受付時間）	会場
2月1日(木)～3月15日(木) 9時～15時まで (最終日は14時まで)	青色会館3階大ホール (小田原市本町2-3-24)

※土曜日はお休みです。

住宅借入金等特別控除の1年目、平成28年分以前の確定申告、譲渡所得に係る確定申告は町の申告会場では受付できませんので、小田原税務署で申告してください。



町民の皆さんに平成29年の所得を申告してもらう、所得税の確定申告と町県民税の申告時期です。

必要な書類を早めに準備し、期限内に申告しましょう。

所得税の確定申告は小田原税務署または町の申告会場、町県民税は町の申告会場で申告してください。

●所得税の確定申告が必要な方
 ○給与所得者で、給与以外の所得が20万円を超えた方
 ○給与を2か所以上から受けている方
 ○事業をしている方や不動産収入のある方 など
 ※公的年金などの年金収入額が400万円以下で、その他の所得が20万円以下の場合、所得税の確定申告は不要です。ただし、医療費控除などによる所得税の還付を受けるための申告書は提出できます。

●町県民税の申告が必要な方
 所得税の確定申告をする方や、給与所得者で給与以外の所得がなく、年末調整されている方は、原則として町県民税の申告は不要です。

ただし、次のような方は町県民税の申告が必要です。

○昨年中に所得がなく、家族の**対象** 扶養控除や社会保険料、生命保険料などの控除が年末調整で算定されていない方
申告に要するもの 源泉徴収票や保険料の支払証明書など
 ○**医療費控除を追加する場合**
 本人や本人と生計を共にする親族のために支払った医療費**控除額** 保険金などで補填される分を差し引いた金額から、総所得の5%または10万円のいずれか少ない金額を差し引いた**控除限度額** 200万円
申告に要するもの 医療費控除の明細書など（今年度より領収書の添付は必要なくなりました。自宅で5年間保管してください。）
 ※事前に領収書を受診者・病院ごとに集計し明細書を作成してください。明細書がない場合、申告を受け付けできないことがあります。

次の本人確認書類の提示または写しの添付が必要です

マイナンバーカード

または

<p>番号確認書類</p> <p>ご本人のマイナンバーを確認できる書類</p> <ul style="list-style-type: none"> ●通知カード ●住民票の写し又は住民票記載事項証明書 (マイナンバーの記載のあるものに限る) <p>のうちのいずれか1つ</p>	+	<p>身元確認書類</p> <p>記載したマイナンバーの持ち主であることを確認できる書類</p> <ul style="list-style-type: none"> ●運転免許証 ●公的医療保険の被保険者証 ●パスポート ●障害者手帳 ●在留カード ●年金手帳 <p>などのうちのいずれか1つ</p>
--	---	--

申告書は、国税庁ホームページ「確定申告書等作成コーナー」でも作成できます。

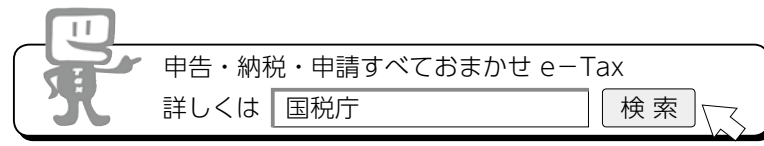

【国税庁ホームページ <http://www.nta.go.jp>】

照会先 ●税務課☎85-7750（町県民税、所得税）
 ●小田原税務署☎0465-35-4511（所得税、贈与税、住宅取得控除、消費税）

ひとりで悩まないで 相談してみませんか

～一般不妊治療費と
不育症の治療費の助成～

赤ちゃんが欲しいのになかなか妊娠しない、妊娠しても流産を繰り返してしまう、そのような方を支援するため、一般不妊治療費と不育症の治療費の助成を行っています。

1年を過ぎても妊娠されない方、流産などを2～3回繰り返している方などについて、保健師が相談を受けています。

まずは、電話で相談してください。
照会先 子育て支援課

☎85-9595

箱根町文化財保護条例の一部を改正しました

箱根町では、このほど箱根町文化財保護条例の一部を改正し、町内にある指定文化財以外の歴史的な建造物を「特定歴史的建造物」に登録できる制度を新たに導入することとしました。

これは、建造物の所有者からの申請があった場合に、町が文化財としての価値を有し、これを保護・活用する必要があると認められたものを登録し、工事などで現状を変える場合、文化財としての価値を損なわないよう、一定の規制をかけるものです。

特定歴史的建造物に登録されると、例えばより活用を図るためにエレベーターの設置など一

**プレママ・パパ
(出産育児) 教室**
日時 2月28日(水)
13時30分～16時
場所 さくら館
内容 お産や母乳育児についての話、赤ちゃんの沐浴実習
対象 これから母親、父親になる方
持ち物 母子健康手帳、筆記用具、エプロン
申込方法 2月21日(水)までに電話で申し込んでください。
申込・照会先 子育て支援課
☎85-9595

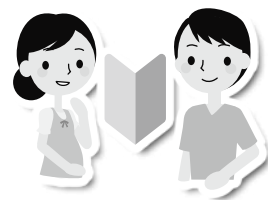

「男女共同参画社会」 キャッチフレーズ募集中!!

「男女共同参画社会」という言葉を聞いたことがありますか？

男女共同参画社会とは、男女が自らの意思によって、社会のあらゆる分野で均等に活躍できる社会のことです。

そこで内閣府では、「男女共

同参画」という言葉にもっと親しみをもっていただけるように男女共同参画に関するキャッチフレーズを募集していますので、奮ってご応募ください。

テーマ 「スポーツに関わるあらゆる分野での女性の参画を推進し、様々なスポーツに男性も女性も親しみ、チャレンジし、活躍できるようにするためのキャッチフレーズ」(文字数など特段の制限はありません)

応募資格 どなたでも応募できますが、個人による、未発表の自作のものに限ります。

応募期間 2月28日(水)まで(必着)

応募方法 男女共同参画局サイトのキャッチフレーズ募集ページから応募フォームにより応募してください。

男女共同参画局ホームページ：
<http://www.gender.go.jp/week/week.html>
にアクセスしてください。

※最優秀賞に選ばれた作品は、平成30年度の男女共同参画に関する広報啓発活動(ポスター等)に活用されるほか、6月の男女共同参画週間期間中に男女共同参画担当大臣から表彰される予定です。

照会先 企画課
☎85-9560

戦没者等の遺族の皆さまへ 第10回特別弔慰金の請求 期限が近づいています

支給対象者 平成27年4月1日(基準日)において、恩給法による公務扶助料や戦傷病者戦没者遺族等援護法による遺族年金などを受ける方がいない場合に、次の順番による先順位の遺族一人に支給されます。

戦没者などの死亡当時の遺族

1 平成27年4月1日までに戦傷病者戦没者遺族等援護法による弔慰金の受給権を取得した方

2 戦没者などの子

3 戦没者などの①父母②孫③祖父母④兄弟姉妹

4 前記1～3以外の戦没者などの三親等内の親族(戦没者などの死亡時まで引き続き1年以上の生計関係を有していた方に限りません)

支給内容 額面25万円、5年償還の記名国債

請求期間 4月2日まで(請求期限を過ぎると第10回特別弔慰金を受ける権利がなくなります)

請求窓口 福祉課

※請求書類は、福祉課に備えてあります。請求には、そのほかに戸籍抄本などが必要です。

照会先 福祉課 ☎85-7790

インターネット公売の 実施(動産)

滞納者から差し押さえをした動産を滞納額にあてため、次のとおりインターネット公売を行います。

申込方法 ヤフーのオークションサイトの画面にて必要事項を記入して申し込んでください。

参加申込期間 2月15日(木)13時～2月27日(火)23時

入札期間 3月6日(火)13時～3月8日(木)23時

開札日時 3月9日(金)10時

入札および開札の場所 税務課(ヤフー株式会社が提供するインターネット公売システム上)

売却決定日時 3月9日(金)10時

売却決定の場所 税務課

代金納付期限 3月16日(金)14時30分

公売財産 原動機付自転車

下見会 特に実施しません。下見を希望する方は連絡してください。

※見積額、公売保証金など、詳しくは町ホームページを確認していただくか、照会先に問い合わせてください。

照会先 税務課(収納係)

☎85-9573

放課後児童クラブの 指導員募集

放課後児童クラブの指導員(アルバイト)を募集します。遊びや生活の支援などを行いながら、子どもたちと楽しく活動してみませんか。

募集職種 放課後児童クラブ指導員(アルバイト)

勤務場所 次のいずれかのクラブ

・湯本こどもクラブ

(湯本小学校内)

・箱根こどもクラブ

(箱根の森小学校内)

・きんときクラブ

(仙石原小学校内)

勤務時間 平日は下校時間の30分前～18時30分、春・夏・冬休みは8時～13時または13時～18時30分(土曜日は、8時30分～13時または13時～17時)

※日曜日および祝日は、休日となりません。

勤務日数 応相談

賃金 時給1,057円、

※保育士、教諭などの資格を有する方には、優遇措置があります。

交通費 別途支給

応募資格 高等学校を卒業した18歳以上の方で、心身健康であり、子どもたちと接することが



平成29年度 ダイオキシン類濃度の 調査結果

環境センターの焼却炉から排出されたガス中のダイオキシン類の濃度を法律に基づき測定した結果、国の基準値(1ナノグラム/TEQ/Nm以下)を満たしていました。

測定値

- 1号炉 0.58ナノグラム/TEQ/Nm
- 2号炉 0.19ナノグラム/TEQ/Nm

※1ナノグラムは10億分の1グラム

照会先 環境センター
☎83-6596

箱根町指定事業者用ごみ袋 (黄色)の仕様変更について

4月1日からごみ処理手数料が、ごみ1kgあたり18円になります。

ごみ処理手数料の変更に伴い、事業者用ごみ袋(黄色)の仕様

が変更になります。

主な変更点 4月1日から、ごみ袋の仕様は次のとおり「箱根町指定ごみ袋対応シール」を貼付することになります。

シール販売場所
・3月1日(木)～3月30日(金) 箱根町役場環境課・箱根町環境センター・出張所
・4月2日(月)～ 箱根町役場環境課・箱根町環境センター

現行のごみ袋について
現在使用しているごみ袋で、4月1日以降に残っているものは、「箱根町指定ごみ袋対応シール」を貼付すれば使用することができます。

種類・金額

箱根町指定事業者用ごみ袋対応シールの種類および金額は次のとおりです。

	45ℓ袋用	70ℓ袋用	90ℓ袋用
1シート(10枚綴)	720円	1,120円	1,440円
1枚(バラ売)	72円	112円	144円

販売時期 新しい仕様のごみ袋は、3月上旬から販売します。

※現在販売している事業者用ごみ袋(黄色)の販売は、2月28日で終了します。

使用開始時期 4月2日(月)～

※3月中から使用してもごみを収集いたしますが、現在使用されているものとの差額は返金できません。

照会先 環境課
☎85-9565

平成30年 箱根町成人式

新たな
門出を祝って



1月8日、箱根ホテル小涌園で「翔」をキャッチフレーズに、町成人式が開催されました。今年新たな一歩を踏み出した箱根町の新成人は160人。式典では山口昇土町長、町教育委員会勝保正委員長、来賓を代表して町議会沖津弘幸議長からそれぞれ祝辞がありました。また、新成人を代表し、佐藤大亮さん（宮城野）から成人となった抱負や地域の方々への感謝の想いなどが発表されました。式典終了後には、祝いに駆けつけた恩師や来賓の方々、町の関係者らが見守る中、成人式実行委員会の企画・運営で、「雲外蒼天」をテーマに交流会が行われました。

今回の交流会では、公益団法人青色申告会箱根支部による「お年玉じゃんけん大会」や恩師の方々からのメッセージを集めたビデオレターが放映されました。来場された恩師の方々や新成人にインタビューなど、そのやりとりに会場は大いに盛り上がりました。大人としての責任感や自立心を新たにまとい、未来に向かっていく新成人の皆さん、これから様々なことが待っているとありますが、この日の思いを忘れず大きく羽ばたいていってください。

実行委員の皆さんから終了後にコメントを頂きました。

幸本 愛美さん（宮城野）
私は小学校卒業後に箱根を出てしまいましたが、実行委員として箱根町のために貢献できたことを嬉しく思います。これからは大学で目標に向かって頑張ります。就職し、大人の自覚を持ち夢に向かって頑張っていきたいといます。両親には20年間育てていただきとても感謝しています。ありがとうございましたと今日伝えてみたいと思っています。



露木 京子さん（湯本）
実行委員として最初は何をすればよいかわかりませんでしたが、会議などを重ねていくうちにチームワークの良さを引き出せて行けたと思います。将来は、夢である理学療法士として箱根町に何か貢献できたらいいなと思っています。陰ながら私を応援してくれた親にはとても感謝しています。地域のみなさんや友人や先生にも迷惑を掛けましたが、これから少しでも恩返しできたらと思います。



安藤 茜さん（箱根）
実行委員のようなみんなの中心になることはあまりしたことはなかったのですが無事に終わられ達成感でいっぱいです。無事に大学を卒業し、将来は人のためになる仕事をしたいです。たくさん迷惑をかけた両親にたくさんの感謝の気持ちでいっぱいです。



佐藤 大亮さん（宮城野）
実行委員の一員として箱根町の成人式を運営できたことはとても誇りを持つことであると思います。これからは自分の将来の夢など考えながら必要な知識などを学び、立派な大人になりたいと思います。保護者のみなさん先生方、本当にありがとうございました。



佐藤 みのりさん（湯本）
箱根町の実行委員として成人式の運営を行えてよかったです。これからは感謝の気持ちを大切に生活していきたいといます。成人らしく立派な大人になりたいと思います。家族には大変感謝しています。生まれてから20年間大切に育ててくれたことにすごく感謝しています。



渡邊 勇利哉さん（仙石原）
自分が20歳になったことは正直実感はないのですが、環境の変化や大人の方に支えられここまで来れたんだとしみじみ感じています。社会に出るにあたりいろいろな責任が伴ってくるので一人の大人として全うできるように頑張っていきたいといます。この式を行うに当たって恩師の皆さんや集まってくれた友人のおかげがあり無事開催できました。ありがとうございました。



**実行委員代表
干賀 七都美さん（温泉）**
成人式を迎えるまですごく大変でしたが、今日はみんなともたくさん話しができ、無事に終わることができて良かったと思います。将来の夢である学校の先生になれるようこれから努力していきたいといます。20年間いろいろな方たちに支えられてきました。特に父母には本当にお世話になっていていると思います。これから恩返ししていきたいと思っています。



**実行委員代表
窪澤 翔さん（仙石原）**
無事に終わって本当によかったと思います。みなさまのご協力ありがとうございました。これまでお世話になった人に恩返しができるよう箱根町を盛り上げていきたいと思っています。



はこじ郎の ぶらぶら ジオ日記

今回も南足柄市のジオサイトから「清左衛門地獄池」を紹介するね。

ここは平成の名水百選にも認定されている湧水で、箱根火山とも深い関わりがあるんだ。

水源は箱根火山の外輪山である明神ヶ岳で、1日に1.3万トンの地下水が湧き出しているよ。言い伝えでは、江戸時代、この地域が水不足で困っていた際に、加藤清左衛門という人が水源を探しに来たところ、馬もろとも地中深くに落ちてしまい、そこから勢いよく水が湧き出てきたそうだよ。でも、近くには馬場遺跡という縄文時代の遺跡があるから、この地は昔から水が豊富で人が住んでいた場所と考えられているよ。中の島には厳島神社池があり、畔にある弁財寺は江戸時代初期、箱根塔ノ沢にある阿弥陀寺の開祖である弾正上人が開山したと伝えられているよ。

この湧水の水源である明神ヶ岳は、27～23万年前に活動していた成層火山。成層火山とは何度も噴火を繰り返し、溶岩と火山灰などの噴出物が交互に積み重なった円錐状の山で、代表的な山としては富士火山が有名だね。ちょうど火山噴出物がスポンジのような役割をし、ビルの貯水タンクのように高いところに多くの水を蓄えることができるから、麓では水が豊富に湧き出るんだって。この水を求めて多くの企業が進出してきたことで、南足柄市は発展してきたんだね。



「清左衛門地獄池」へは、伊豆箱根鉄道大雄山線「富士フィルム前駅」から徒歩20分
※「南足柄ジオガイドの会」がご案内します
お気軽にお問い合わせください！
(Tel.0465-73-8001)



南足柄市ふるさと大使「よいしよの金太郎」

箱根ジオパークサポーター講座 第4回「箱根温泉について」
箱根二十湯とも言われるほど源泉や泉質が豊富な箱根温泉。温泉の湧出は、その場所の地形や地質などの地下構造によって決まるため、箱根火山と密接な関係にあります。
今回は、県温泉地学研究所 菊川城司主任研究員を招き、箱根火山の恵みである「温泉」についてお話を伺います。
みなさんの参加を待っています！
日時 3月8日(木)18時30分～20時
会場 coco-Hakone (ココハコネ) 箱根町湯本475-1
対象 どなたでもご参加いただけます
定員 20名(先着順)
参加費 1,000円(ドリンク&軽食付)
申込方法 住所、氏名、年齢、電話番号を明記の上、箱根ジオパーク推進協議会事務局に電話、またはメールで申し込んでください。
申込・照会先 箱根ジオパーク推進協議会事務局(企画課内)
☎85-9560
✉hakojiro@town.hakone.



kanagawa.jp
受講後に箱根ジオパークのサポーター登録を受け付けます。登録していただいた方には拠点施設やイベント時の解説や保全活動等のジオパーク活動に参加していただきます。
箱根ジオミュージアム企画展「よんね箱根へ〜ほっこり温泉展〜」
箱根ジオミュージアムでは箱根の温泉について模型やパネルで紹介する企画展「ようこそ箱根へ〜ほっこり温泉展〜」を開催します。
大涌谷の蒸気を利用する蒸気井温泉や地下の温泉をくみ上げる揚湯泉について、体験型の模型を通して学ぶことができます。温泉の色の観察コーナーや泉質おみくじもあります。
日時 2月4日(日)～4月8日(日)
会場 箱根ジオミュージアム展示室
照会先 箱根ジオミュージアム
☎83-8140

「森林セラピー」って知っていますか？ 箱根芦ノ湖森林セラピー基地通信(その1)

箱根町は平成28年3月に、芦ノ湖周辺が森林セラピー基地の認定を受けました。森林セラピー基地は現在全国で62か所あり、神奈川県では、厚木市、山北町に続いて3番目となります。

それでは、「森林セラピー」とは何でしょう？「森林浴」という言葉は、箱根町でも「森林浴ウォーク」というイベントがありますから名前をご存じの方が多いと思います。森林浴とは、人間と森林などの自然環境のシンクロ状態による、「快適性の増進」効果を目指す定義だとされています。しかし、森林浴が健康に良さそうだということは、わかってはいるものの、実際に森林浴が健康に良いとすることを科学的に証明する方法が確立されていませんでした。この科学的エビデンス(証拠)に裏付けられた効果が、森林セラピーです。

現在町では、森林セラピー基地において、森林セラピーを体験していただくイベントを開催しています。次回はそのイベントについて紹介したいと思います。

照会先 森のふれあい館
☎83-6006



箱根町『園・小・中学校一貫教育(分離型)』

箱根中学校施設長寿命化編

町内唯一の公立中学校である箱根中学校の校舎等については、平成30年度の長寿命化改良工事着工に向けて、平成28年度に長寿命化改良事業の基本設計を作成し、平成29年度では実施設計を作成しています。校舎などは、耐震性は非常に高いが、老朽化している建物であることが事前調査により判明したため、建替ではなく、建物の構造を変更せずにリニューアルする長寿命化改良の方法を選択しました。また、長寿命化改良事業については、次の4つの観点から着手しています。

- ①防犯・防災に強い学校として「安心・安全を保障できる学校」
- ②箱根らしさが漂う学校として「楽しい学校生活が送れる学校」
- ③小・中一貫教育の拠点となる学校として「園・小・中一貫教育の拠点となる学校」
- ④地域コミュニティの核となる学校として「地域、保護者、ボランティアが集える学校」

この4つの観点から整備を進めるため、平成28年9月から平成30年1月まで、学校関係者や各小・中学校のPTA代表、自治会代表者などから構成する「箱根町立箱根中学校施設長寿命化改良検討委員会」を設置して、7回開催した委員会において議論を重ね、基本設計及び実施設計に意見を反映させました。平成30年度には校舎に、平成31年度には屋内運動場とグラウンドを含めた外構に着手し、平成32年度にはリニューアルした箱根中学校として、皆さまから親しまれる学校づくりに取り組んでいきます。

- 【検討委員会の主な意見】**
- 学校統合の思い出ルームの設置
 - 全校生徒が入れる教室の設置
 - 校舎内を明るくする
 - 生徒が相談しやすいカウンセリング室の位置の配慮
 - 図書室とパソコン室を一体化するなど、教育の多様化への対応



箱根中学校施設長寿命化改良検討委員会

ノロウイルス食中毒 警戒情報発令中!

ノロウイルスは非常に感染力が強く、下痢、嘔吐、発熱等を引き起こすことがあります。近年は、調理従事者から二次汚染を受けた食品を原因とする事例が多数を占めています。手洗いや調理器具の洗浄・消毒など、4つのポイント・持ち込まない、加熱する・揚げない・つけないための行動を実践し、ノロウイルス食中毒を予防しましょう。

【食中毒予防の4つのポイント】

ポイント1 持ち込まない

食品取扱者の健康管理を行い、症状がある時は食品を扱わないようにしましょう。

ポイント2 加熱する

二枚貝などのノロウイルスの汚染リスクのある食品は、中心温度85℃以上、90秒以上加熱しましょう。

ポイント3 揚げない

施設・調理器具などは、熱湯や次亜塩素酸ナトリウムで消毒し、清掃を適切に行いましょう。

ポイント4 つけない

日頃から手洗いを徹底し、清潔な手袋や器具を使用しましょう。

箱根関所資料館休館のお知らせ

箱根関所資料館は、2月7日(水)から2月8日(木)までの間、展示室改良工事のため休館となります。※箱根関所復元施設は通常通り入場可能です。

照会先 箱根関所・箱根関所資料館
☎83-6635

湘南ベルマーレ

J2優勝杯を 展示しました

昨年10月から、箱根町を含む2市8町が湘南ベルマーレ(サッカー)のホームタウンに加わりました。

同チームは2017明治安田生命J2リーグにて優勝し優勝杯ツアードとして、1月11日、12日の間、役場本庁舎2階総合窓口前に、優勝杯を展示しました。

照会先 教育委員会生涯学習課
☎85-7601

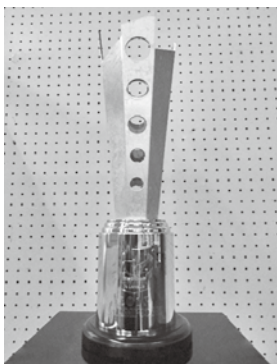

かながわ駅伝

第72回市町村対抗「かながわ駅伝」競走大会に箱根町チームが出場します。力走する選手に声援をよろしくお願いします。

日時 2月11日(日)9時スタート
コース 秦野市カルチャーパーク(陸上競技場)〜県立相模湖公園の全7区間(51.5km)

照会先 教育委員会生涯学習課

☎85-7601



善意の寄付

〈箱根町資源保全基金(トラスト)〉

◎ キャタピラージャパン株式会社 36万4,756円

◎ パレスホテル箱根様 5万7,800円

◎ 株式会社わかふじ 1万2,000円

代表取締役 松澤 徹 様

(町シンボルマーク協力金)

スポーツカレンダー(2月)

※日程は変更になる場合があります。※来月の予定も一部掲載していますが、詳細は次号で確認してください。

日	月	火	水	木	金	土
				1	2	3
						こども・幼児水泳教室(A)
4	5	6	7	8	9	10
こども・幼児水泳教室(B)	休館日	おとな水中運動教室出張体操教室①			おとな水泳教室	こども・幼児水泳教室(A)
11	12	13	14	15	16	17
こども・幼児水泳教室(B)		休館日	おとな水泳教室	出張体操教室②		こども・幼児水泳教室(A)
18	19	20	21	22	23	24
こども・幼児水泳教室(B)	休館日		出張体操教室③			こども・幼児水泳教室(A)
25	26	27	28	3/1	2	3
こども・幼児水泳教室(B)	休館日		出張体操教室④			こども・幼児水泳教室(A)

【さくら館温水プール水泳教室】

〈おとな水中運動教室/おとな水泳教室〉

実施時間 14時~15時/18時30分~19時30分

対象 大人(中学生以上)

受講料 1回券700円、フリーパス2,000円、10回券7,000円

〈こども・幼児水泳教室〉

実施時間 (A)こども:10時~11時、幼児:13時~14時

(B)こども:13時~14時、幼児:10時~11時

対象 こども:小学生、幼児:3歳~未就学児(要オムツ離れ)

受講料 1回券400円、フリーパス1,000円、10回券4,000円

◎共通

持ち物 水着、水泳帽、タオルなど遊泳に必要なもの

入場料 大人300円、中学生以下100円

(障がいのある方、未就学児は無料)

参加方法 開始時間の10分前までにプール受付に集合してください。

※受講者多数により参加できない場合があります。

その他 プールの利用時間は9時~20時です。

(入館は19時30分まで)

照会先 さくら館 ☎85-0800

【出張体操教室】

①仙石原文化センター和室

10:00~11:30 14:00~15:30

②さくら館機能訓練室

10:00~11:30 14:00~15:30

③社会教育センター軽スポーツ室

10:00~11:30 14:00~15:30

④郷土資料館学習室

10:00~11:30 14:00~15:30

対象 16歳以上

講師 (株)東京体育機器 荻原氏

内容 ヘルシー体操(軽運動とストレッチを合わせた体に優しい体操です)

持ち物 運動のできる服装、タオル、水筒、会場が社会教育センター・さくら館の場合は室内運動靴、郷土資料館の場合は屋外運動靴

参加方法 参加費は無料です。会場にて講師に直接声をかけてください。

照会先 教育委員会生涯学習課 ☎85-7601

おくやみ (12/19~1/18受付分)

中川眞佐子さん	12/17	87歳	湯本
内田きよしさん	12/23	75歳	仙石原
小川 秀子さん	12/25	83歳	湯本
矢後 雅子さん	12/30	84歳	仙石原
佐藤セイ子さん	1/1	82歳	宮城野
大場 良子さん	1/3	92歳	宮城野
清水 春雄さん	1/3	87歳	元箱根
飯島 孝子さん	1/6	42歳	湯本
内村 アサさん	1/8	96歳	仙石原
古川 静雄さん	1/11	81歳	湯本
常盤 妙子さん	1/13	70歳	仙石原
辻 政吉さん	1/15	79歳	宮城野

Quiz

クイズ

正解者の中から抽選で3人の方に図書カードをプレゼントします。

【問題】 所得税の確定申告と町民税の申告時期がやって来ました。町では2/16~3/15の間、役場および出張所で「〇〇相談」を行います。

この〇〇に入る漢字2文字を教えてください。

応募方法 はがきに答え、住所、氏名、年齢、電話番号を明記し、応募してください。

※町内在住の方のみ、1人1通応募できます。(町ホームページからも可)

応募期限 2月13日(火) 当日消印・着信有効

応募先 〒250-0398 箱根町企画課

1月号の解答 「出初」

当選者 福井 寛菜さん(箱根)

高山 和美さん(湯本)

金子 愛斗さん(湯本)

★当選おめでとうございます。

社会教育センター図書室から

《蔵書点検による図書室休室と移動図書館巡回休止》

社会教育センター図書室は、蔵書点検作業のため、2月12日(月)から26日(月)まで、臨時休室(社会教育センターの休館日を含む)し、あわせて移動図書館「きつつき号」も巡回を休止します。

また、仙石原公民館の図書室も、2月20日(火)・21日(水)に点検作業を行うため、臨時休室します。

休室期間中は、図書の閲覧・貸し出し、図書室への入室ができません。

返却は、社会教育センター玄関横のブックポストを利用してください。

蔵書点検作業は毎年一回、図書室で所蔵している本とデータを照合し、確認する作業です。ご不便をおかけしますが、ご理解、ご協力をお願いします。

照会先 社会教育センター ☎82-2694

移動図書館きつつき号巡回予定表

場所	日時
役場本庁駐車場	12:35~12:50
湯本小学校	13:00~13:30
湯本幼児学園	13:50~14:20
町社会福祉協議会	14:30~14:45
さがみ信用金庫湯本支店前	14:50~15:05
箱根幼稚園	9:20~9:40
畑宿寄木会館	10:00~10:15
湯本茶屋(静観荘駐車場)	10:30~10:45
山崎集会所	11:00~11:15
箱根の森小学校	13:00~13:30
大平台姫之湯	13:50~14:05
宮ノ下駐車場	14:20~14:35
強羅向山公園駐車場	14:45~15:00
宮城野保育園	15:10~15:40
さくら館	10:45~11:00
宮城野公民館	11:10~11:25
箱根中学校	12:50~13:05
元箱根集会所	13:45~14:00
箱根集会所	14:10~14:25
仙石原小学校	13:00~13:30
アレンジメントケア箱根仙石原	13:40~13:55
仙石原幼児学園	14:10~14:40
仙石原文化センター	14:55~15:10

※巡回予定は変更になる場合があります。

照会先 社会教育センター ☎82-2694

旬を知っておいしく食べよう♪
栄養満点!旬レシピ

セロリと鶏肉の和え物

セロリは、南ヨーロッパ原産のセリ科の植物です。12月～5月が旬で、特有の香りがあり、料理の味を引き立ててくれます。

栄養価は、ビタミンB1・B2や鉄分・カルシウム等が含まれます。

葉の緑色が鮮やかで、みずみずしく張りがあるものを選びましょう。

●材料（4人分）

セロリ	2本（300g）
にんじん	40g
★塩	小さじ1/2
鶏肉（ささ身）	2本
◆酒	大さじ1
◆塩	少々
こしょう	少々
ナッツ	適宜（好みで）

●作り方

- ① セロリは、葉と筋を取り除き、薄切りにする。にんじんは皮をむいて、千切りにする。
- ② ボウルに、①の野菜と★印の塩を振り混ぜ合わせて10分程置く。
- ③ 耐熱皿に鶏肉をのせ◆印の酒、塩をふりかけて、10分程おき、ラップをかけて電子レンジの600Wで2分～2分30秒温め、粗熱が冷めるまでそのまま蒸らす。
※中まで熱が通ってなければ、10秒ずつ再加熱する。
- ④ ②の野菜の水気を搾り、こしょうと③の鶏肉を割きながら加えて和える。
※お好みでナッツをかける。

今月の‘旬’

セロリ、プロッコリー、ほうれん草、だいたい、サバなど

🗑️🍴🍷🍷🍷 毎月19日は『食育の日』🍷🍷🍷🍷

今月の納期

2月28日氷納期限

- ☆国民健康保険料 (第9期)
- ☆介護保険料 (第9期)
- ☆後期高齢者医療保険料 (第8期)

国民健康保険料については、夜間・休日も、納付書裏面記載のコンビニエンスストアで支払いができます。納期限が過ぎている納付書では納付できません。

納期限が過ぎているもので、納め忘れの方は、至急役場本庁会計課・出張所または金融機関でお納めください。

＝納付は便利な口座振替で＝

口座振替を希望される方は、連絡してください。

照会先 ☆保険健康課 ☎85-9564

すくすくキッズコーナー

照会先 子育て支援課☎85-9595

◆4か月児健康診査／10か月児健康診査

日時 2/14☎12:40～13:00受け付け

対象 4か月児：平成29年10月生まれの乳児
10か月児：平成29年3月生まれの乳児

持ち物 母子健康手帳、問診票、歯ブラシ（10か月児のみ）

◆1歳6か月児健康診査／3歳6か月児健康診査

日時 2/14☎13:00～13:20受け付け

対象 1歳6か月児：平成28年8月生まれの幼児
3歳6か月児：平成26年8月生まれの幼児

持ち物 母子健康手帳、問診票、歯ブラシ

◆2歳・2歳6か月・3歳児歯科健康診査

日時 2/9☎13:00～13:30受け付け

対象 平成27年1月・7月、平成28年1月生まれの幼児

持ち物 母子健康手帳、歯ブラシ、歯科保健カード

◆育児教室（たんぽぽの会）

日時 2/20☎9:45～11:45

対象 7か月～3歳までの乳幼児とその保護者

※一週間前までに電話で申し込んでください。

◆離乳食教室（さくらんぼ教室）

日時 2/15☎13:30～15:00

対象 3～18か月頃の乳幼児とその保護者

※一週間前までに電話で申し込んでください。

○場所はいずれもさくら館です。

やまなみ荘コーナー

照会先 福祉課☎85-7790

●趣味の教室

書道 2/2☎・16☎10:00～12:00

絵手紙 2/8☎・22☎10:00～12:00

対象 各教室とも町内在住の60歳以上の方

※開催日が変更になる場合があります。

●健康相談

日時 2/16☎13:00～13:30受け付け

内容 健康管理、生活習慣病予防、食事指導、血圧測定など

対象 町内在住の60歳以上の方

●第29回やまなみ芸能大会

日時 3月2日☎10:00～15:00

対象 町内在住の60歳以上の方

申込方法 2月9日☎までに各地区単位老人クラブ会長または福祉課に申し込んでください。

休日急患（医科）

当番医は変更になる場合がありますので、必ず消防署

（☎82-4511）に確認してください。

診療時間 9:30～17:00

当番日	当番医	所在	電話番号
2/4	箱根リハビリテーション病院	仙石原	84-9111
11	土屋医院	湯本	85-5034
18	仙石原永井医院	仙石原	84-8295
25	尾泉内科医院	宮城野	82-2423

※2/12月は小田原市休日夜間急患診療所を利用してください。（小田原市酒匂2-32-16/☎0465-47-0823）診療時間は8:30～11:30、13:00～15:30、18:00～22:00です。

高次脳機能障害専門相談

日時 3月2日(金)14時～15時30分

場所 おだわら障がい者総合相談支援センター（小田原市久野115-2 おだわら総合医療福祉会館1階）

対象 高次脳機能障がいの方およびご家族、支援者

照会先 おだわら障がい者総合相談支援センター ☎0465-35-5258

小田原保健福祉事務所各種相談日

○エイズ相談・検査 2月21日(水)9時～11時

○精神保健福祉相談 2月6日(火)・8日(水)・20日(火)・28日(水) いずれも13時30分～16時30分

○認知症相談 2月2日(金)・3月2日(金) いずれも13時30分～16時30分

○骨髄ドナー登録 2月6日(火)11時

○療育歯科相談 2月22日(水)9時～15時30分

※予約制です。相談を希望する方は、前日までに連絡してください。

照会先 小田原保健福祉事務所保健予防課☎0465-32-8000（内線3236：療育歯科相談・内線3246：その他の相談・検査）

予備自衛官補募集

応募資格 一般 18才以上34歳未満の方

技能 18歳以上で国家免許資格等を有する方（資格により53歳未満～55歳未満の方）

受付期間 1月9日(火)～4月6日(金)

試験期日 4月14日(土)から18日(水)のうち1日を予定

その他 受験、合格発表、入隊時期等についての詳しくは、事務所まで問い合わせください。

問合せ先 自衛隊小田原地域事務所（小田原市栄町1-14-9 NTFビル3F）☎0465-24-3080



催し

歩く会 久野史跡めぐりコース [9km]

日時 2月10日(土)9時20分
(中止の場合は15日(木))

集合場所 大雄山線 五百羅漢駅

コース 玉宝寺～久野古墳～総世寺～北条玄庵屋敷跡～足柄駅

※帰路 足柄駅から小田急線利用

会費 500円（保険料他）

※初参加の方は別に500円が必要です。

照会先 箱根町歩く会会長 村上東司 ☎85-6788

※当日開催の有無は☎85-6788で確認してください。音声メッセージにて、自動的にメッセージが流れます。

電話がかけられる時間は、前日の17時から当日の9時までです。

森のふれあい館 シイタケのホダ木用 作り体験教室

長さ30cmのクヌギの原木にドリルで穴を開け、シイタケの種駒を打ち込むホダ木作りを体験しませんか。

期間 2月1日(木)から3月11日(日)の9時～15時

材料費 1本150円（30cm）

その他 種駒を打ち込み2年間管理したホダ木（90cm）を1本1,000円で販売します。（売り切れ次第終了）

照会先 森のふれあい館☎83-6006

普通救命講習

日時

①普通救命講習Ⅱ
2月17日(土)9時～13時

②普通救命講習Ⅰ
2月22日(水)9時～11時

内容 自動体外式除細動器（AED）を用いた心肺蘇生法および止血法など（①は実技と筆記の効果測定を含む）

場所 消防本部体育訓練室

対象 町内在住（中学生以上）・在勤の方

定員 各20人（申込順）

その他 修了者には修了証を発行します。

※他にもさまざまな応急手当普及講習の方法がありますので、問い合わせください。

申込・照会先 消防署警備課救急係 ☎82-4511

案内

身体障がい者の補装具相談会

日時 2月19日(月)13時～15時
(受け付けは14時まで)

場所 小田原市保健センター
(小田原市酒匂2-32-16)

内容 肢体不自由障がい者の補装具交付、修理相談

※希望する方は2月16日(金)までに連絡してください。

照会先 福祉課☎85-7790

心配ごと相談

日時・場所

・2月7日(水) 役場分庁舎

・2月13日(火) 箱根出張所

いずれも13時30分～15時30分

内容 生活、人権に関する相談、国や県への要望など

相談員 民生委員児童委員、人権擁護委員、学校教育指導員、総務省行政相談委員

※希望する方は事前に連絡してください。

照会先 福祉課☎85-7790

子どもほっと相談

日時・場所

・2月7日(水) 役場分庁舎

・2月13日(火) 箱根出張所

いずれも11時～15時

内容 教育に関する相談

相談員 教育支援室相談員

※希望する方はなるべく事前に連絡してください。

照会先 教育支援室☎85-7776

福祉相談会

日時・場所

・2月8日(木) 役場分庁舎4階第7会議室

・2月22日(水) さくら館相談室

(当日の電話相談は☎85-0800まで)

いずれも10時～12時

対象 身体・知的・精神障がい者および家族の方

内容 社会福祉士など専門家による面接相談、電話相談

照会先 福祉課☎85-7790

住民の方は窓口で申し出れば、町立観光施設・郷土資料館の入館料が無料になります。

夜間診療ができる病院などについては、消防署(☎82-4511)に問い合わせてください。



ふれあいひろば

●町ホームページ内「写真ニュース」でも地域的话题を配信中!

かながわ観光大賞に大涌谷園地事業者が選ばれました

●12/19 (箱根町役場)



大涌谷周辺での火山活動鎮静化後の園地内観光等の再開にかかる対策・対応が評価され、大涌谷園地事業者が審査員特別賞を受賞したものです。町民の皆さんも火山の恵みと脅威を十分に理解し、適切な対応を取れるよう心掛けましょう。

富士を仰いでそり遊び

●12/21 (箱根園)



箱根園内の「雪・そり遊び広場」のオープンにあたり町内の各園を招いて初すべりが行われました。天気も非常によく、雪遊びなどには絶好の陽気でした。一斉に滑りだした園児たちの歓声が高高く響きわたりました。

せり・なずな・ごぎょう・はこべら...

●1/4 (湯本)



おせち料理、お雑煮、お正月の食べ物と言ったら、みなさんは何を想像しますか。郷土資料館前でかるたやすごろくなどのお正月遊びと「七草がゆ」を振る舞いました。素朴な味わいのおかゆですが季節を感じることでできる日本らしい食べ物だと思います。

箱根駅伝の先導という栄誉

●1/12 (湯本)



第94回箱根駅伝において3区から5区の前導を務めた箱根出身の白バイ隊員の阿部嵩さん(左)と過去の大会において前導を務めた町内在住の白バイ隊員の星崎康彦さん(右)はその高い運転技術を評価され、箱根駅伝の前導を無事に務めた報告のため来庁しました。報道車と選手の狭い間を走る難しさや体調管理など、大会を支えるために選手に勝るとも劣らない努力がされていることがうかがえました。

☆1〜4歳児が対象です。お子さんが一人で写っている写真を企画課に郵送またはEメールで提出してください。(メッセージ30字まで)と保護者氏名、子の名前・続柄、住所、電話番号を明記。任意の用紙可)



末っ子の甘えん坊ちゃん。
元気に大きくなっね。

なかの
中野 茉桜ちゃん (1歳5か月)
浩三さん・椎菜さんの三女(宮城野)

わが家のアイドル

町の人口と世帯

- 1月1日現在 -

- 人口 11,599人
男 5,546 女 6,053
- 世帯 6,251

環境先進観光地
一箱根



みなんでシェアして、低炭素社会へ。
コンセントを
こまめに抜いて待機電力をカット!