



マス(オス)



マス(メス)

採卵

●Contents●

- 01(表紙) マスの採卵 (箱根の森小学校・芦之湖漁業協同組合)
- 02 新型コロナウイルスワクチンについて
3回目の接種を実施します
- 04~05 人事行政の運営状況を公表します
- 08 年末年始の業務案内

今号に掲載されているイベント等の予定については、新型コロナウイルス感染拡大の状況により開催の延期、もしくは中止となる可能性がありますので、詳細については各照会先へ確認をしてください。

新型コロナウイルス感染予防のために

◆マスク着用や手指消毒等の対策をお願いします。

新型コロナウイルス感染症は、ワクチン接種だけでは完全に防げるものではありませんので、感染防止対策の継続的な取り組みをお願いします。

医療崩壊やウイルスのまん延を防ぐためには、一人ひとりが、引き続き、**M**（適切なマスク着用）・**A**（アルコール消毒）・**S**（アクリル板で遮蔽）・**K**（距離と換気）の基本的な感染防止対策を徹底していただくことが必要です。

◆3つの密（密閉・密集・密接）を避けましょう。

集団感染の共通点は、「換気が悪く」、「人が密に集まって過ごすような空間」、「不特定多数の人が接触するおそれが高い場所」です。

換気が悪く、人が密に集まって過ごすような空間に集団で集まることは避けてください。

国や県では、新型コロナウイルスに関連した感

染症に関する相談に対応するため、次のとおり専用ダイヤル等を設置しています。

新型コロナウイルスに係る厚生労働省電話相談窓口（コールセンター）

☎0120-565653（フリーダイヤル）

受付時間 9時から21時（平日、土日休日）

神奈川県新型コロナウイルス感染症専用ダイヤル

新型コロナウイルス感染症専用ダイヤル ゼロコロナなし 0570-056774 一部のIP電話など上記番号につながらない場合 045-285-0536 1 無休（24時間） 9 8 7 2 3 4 平日（9:00～17:00）	音声案内 1 発熱や咳などの症状のある方、感染の不安のある方、健康・医療に関するご質問、診療可能な医療機関のご案内、COCA・濃厚接触者に関するご質問 など 2 営業時間短縮要請に関するご質問 3 経営相談に関するご質問 4 LINEコロナお知らせシステム その他
---	---

照会先 さくら館 ☎85-0800

新型コロナウイルスワクチン接種について

3回目の接種を実施します



2回目の接種完了から原則8か月以上経過した方を対象に、3回目の接種を実施します。3回目の接種時期が近付いた方へ、町から順次接種券を発送します。発送および接種時期は次のとおりです。（国の動向により今後変動する可能性があります。）

また、町から接種券が発送されるより前に3回目接種の予定がある方は、ワクチン接種対策室へ連絡してください。

さらに、2回目のワクチン接種後に箱根町へ転入した場合などは、町から接種券が発行されません。「接種券発行申請書」の提出が必要となりますのでご注意ください。

○新型コロナワクチン接種証明書（電子版）について

接種証明書はスマートフォン上で専用アプリから申請・取得が可能になります。接種証明書（電子版）の申請には**マイナンバーカードが必要です**。マイナンバーカードやスマートフォンをお持ちでないなど電子版の接種証明書の申請ができない場合は、役場窓口で申請をすることができます。

申請受付開始は12月中に予定されていますが、開始時期は決定次第ホームページでお知らせします。

○令和4年3月までの接種券発送スケジュール

2回目接種完了時期	接種券発送時期	
4月の方	発送済み	※医療従事者などの先行接種者のみ発送します。 高齢者などの接種者は1月下旬の発送予定です。
※5月中旬までの方	12月下旬	※5月中旬以前に2回目接種を完了した高齢者などの接種者はこの時期に発送予定です。
5月下旬～6月中旬の方	令和4年1月下旬	
6月下旬～7月中旬の方	令和4年2月下旬	
7月下旬～8月中旬の方	令和4年3月下旬	

照会・問い合わせ先 保険健康課 新型コロナウイルスワクチン接種対策室 ☎85-9577

年に1度は健検診を受けましょう

今年度の健康診査・がん検診は令和4年3月末日までです。まだ受診していない方は、各種受診券および健康保険証を持参し取扱医療機関を受診するか、町の集団健検診で早めを受診してください。詳細はホームページで確認してください。

※12月6日(月)さくら館での集団健検診については、午後若千名の予約が可能です。受診を希望される方は、12月3日(金)までに予約してください。

※集団健検診の場合は、時間枠ごとに定員があるため、予約状況によっては希望の時間帯で受診できない場合があります。



今年度最後のがん集団健検診の申込受付について

今年度最後の集団健検診によるがん検診（胃・肺・大腸・子宮・乳）を令和4年3月14日(月)にさくら館で実施します。

※時間枠（午前のみ実施）ごとに定員があるため、予約状況によっては希望の時間帯に受診できない場合があります。

申込受付期間 令和4年1月17日(月)～28日(金)までになります。（定員になり次第受け付け終了となりますので、予めご了承ください。）

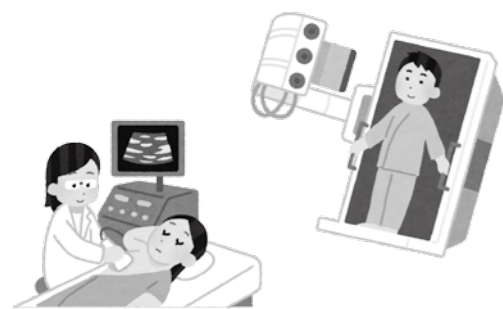

申込方法 電話で申し込んでください。

注意事項 前年度に集団健検診を受診した方も予約が必要です。また、受診の際は必ず受診券（5月末に送付済）を持参してください。お手元ない方は、再発行しますので、申し出てください。

※胃がん内視鏡検診については、今年度新型コロナウイルス感染症の影響により中止になりました。対象の方で、胃がん検診の受診を希望される方は、3月14日(月)さくら館の胃がんバリウム検診を申し込んでください。

申込・照会先 さくら館 ☎85-10800

人事行政の運営状況を公表します

『やすらぎとおもてなしのあふれる町ー箱根』を目指し、町民の皆さんや町を訪れる人も含めた多彩なまちづくりを進めていくために職員がさまざまな分野で働いています。

これらの職員の給与や勤務時間の状況などについて、皆さんにお知らせします。

なお、詳細は、町ホームページに掲載しています。 照会先 総務防災課 ☎85-9561

職員の任免・職員数など

(1) 職員の総数 (各年4月1日現在の職員の条例上の定数と実際の職員数) (単位:人)

区分	3年度	2年度	増減
条例上の職員定数	431	431	0
職員数	373	373	0

(2) 採用者の状況

令和3年4月1日採用職員として、事務職5人、学芸員1人、保育士・幼稚園教諭2人、消防士6人を採用しました。

(3) 退職者の状況 (単位:人)

区分	職種	定年	勸奨	自己都合	その他	計
2年度	一般行政職など	7	1	7	1	16
	技能労務職	0	0	0	0	0
	計	7	1	7	1	16

職員の給与

(1) 人件費の状況

人件費とは、職員に支給される給与のほか、特別職に支給される給与や報酬、職員が加入している各共済組合に事業主として支払う負担金などを合計したものです。

(一般会計決算 単位:千円)

区分	歳出額(A)	実質収支	人件費(B)	人件費率(B/A)	(参考)元年度人件費率
2年度	13,232,059	407,868	3,049,970	23.0	24.8

(2) 職員給与費の状況

職員給与費とは、職員に支給する給与の総額です。(一般会計予算 単位:千円)

区分	職員数(A)	給与費				一人当たり給与費(B/A)
		給料	職員手当	期末勤勉手当	計(B)	
3年度	341人	1,310,131	291,859	522,261	2,124,251	6,229
2年度	341人	1,314,364	281,843	496,036	2,092,243	6,136

※職員手当には、退職手当は含みません。

※給与費、職員数ともに当初予算に計上された額、人数です。

(3) 職員の平均給料月額および平均年齢の状況 (各年4月1日現在)

区分	一般行政職		技能労務職	
	平均給料月額	平均年齢	平均給料月額	平均年齢
3年度	31万1,947円	41.3歳	28万2,916円	54.8歳
2年度	31万2,058円	40.8歳	27万9,200円	53.8歳

※平均給料月額は、各年4月に支給された給料の合計額を職員数で除したものです。

(4) ラスパイレス指数の状況

ラスパイレス指数とは、国家公務員を100として算出した、給与水準を測る物差しとなるものです。

※国家公務員の給与は、24、25年度の2年間に限り減額の特例措置がとられています。国家公務員の減額前の給料と比較した場合の参考値は24年度97.0、25年度97.8です。

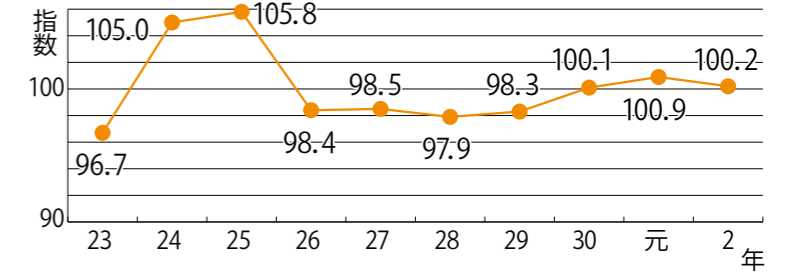

(5) 職員手当の主な支給状況

毎月決まって支給されるもの

給料 職種や職務に応じた給料表に定める額
扶養手当

区分	支給額
配偶者	6,500円
子(1人につき)	10,000円
父母等(1人につき)	6,500円
特定期間にある子1人に対する加算額	5,000円

住居手当 賃貸住宅居住者……支給限度額2万8,000円
(町内居住者には、別に3,000円加算)

通勤手当 交通機関利用者……6か月毎に6か月の定期代
交通用具使用者……片道の使用距離に応じて
2,000円～3万1,600円

管理職手当 管理職の職責に応じて定められた額

勤務した実績に応じて支給されるもの

時間外勤務手当 正規の勤務時間を超えて勤務したときに支給される手当

特殊勤務手当 危険や困難を伴う業務などに従事したときに支給される手当

その他 日直手当など

その他

期末勤勉手当 民間企業のボーナスに相当する手当

2年度 年間4.45月分

元年度 年間4.50月分

特別職の報酬など

区分	町長	副町長	教育長
給料月額	85万5,000円	68万円	63万円

区分	議長	副議長	議員
報酬月額	40万8,000円	32万8,000円	30万6,000円

勤務時間、そのほかの勤務条件

(1) 職員の勤務時間および休憩時間

職員の勤務時間は、8時30分から17時15分までのうち1日7時間45分と定めており、休憩時間は60分としています。

(2) 職員の主な休暇とその取得状況

・年次休暇……原則として、1年間に20日の有給休暇が与えられます。

区分	2年度	元年度
平均取得日数	12.2日	9.5日

・育児休業……職員が育児をするための休業制度で、子どもが3歳になるまで、1日または時間単位で取得することができます。

・病欠休暇……職員が負傷または疾病のために勤務できない場合、医師の証明書などに基づき、療養のために必要最小限の期間、勤務することが免除されます。

第9回 交通安全ポスターコンクールを開催しました



優秀賞 (小学校の部)
箱根の森小学校4年生
井出 大翔



最優秀賞
箱根町長賞
箱根中学校1年生
佐藤 皇夏

小・中学生を対象に、第9回交通安全ポスターコンクールを実施し、審査の結果、次の8点が入賞しました。(敬称略)
入賞作品は、交通安全啓発活動のPRに活用します。
照会先 総務防災課(町民係)
☎8517160



特別賞
小田原警察署長賞
箱根の森小学校4年生
杉山 花楓



特別賞
箱根町交通安全都市
推進協議会会長賞
函嶺百合学園小学校6年生
高野 彩



優秀賞 (中学校の部)
箱根中学校1年生
井出 心乃



特別賞
箱根町教育委員会教育長賞
箱根の森小学校3年生
ふるや 光里



特別賞
箱根町交通安全母の会会長賞
仙石原小学校3年生
柴田 楓雅



特別賞
小田原交通安全協会会長賞
箱根中学校1年生
杉山 楓香

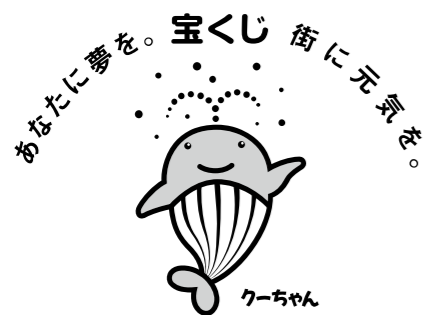

宝くじの助成金で 購入しました
宮城野地域自治会連合会では、宝くじの社会貢献広報事業として、宝くじの受託事業収入を財源として実施している「コミュニティ助成事業」により、ワイヤレスアンプ、マイク、カラーコピー機、リソグラフ、座椅子、除湿器などの備品を購入しました。また、地域のイベント等を周知するための掲示板も設置しました。
今回の整備により、地域の更なる活性化が期待されます。
照会先 企画課
☎8519560

文部科学大臣表彰

社会教育委員の石井修さん(宮ノ下)が、永年にわたり町の社会教育の振興に尽力された功績が認められ、「令和3年度社会教育功労者」として、文部科学大臣から表彰されました。



11月5日町長室で伝達式が行われました。

照会先 生涯学習課
☎8517601

全国大会の結果

土岐優花さん 順天堂大学1年生(湯本小学校出身)
○天皇賜盃第90回日本学生陸上競技大会対校選手権大会(日本インカレ) 女子800m



開催日 9月18日、19日
場所 熊谷スポーツ文化公園陸上競技場(埼玉県熊谷市)
結果 予選3組2位(2分11秒43)、準決勝1組4位(2分12秒12)
箱根出身選手の健闘をたたえ、みんなで応援しましょう!!
照会先 生涯学習課
☎8517601

小学生の税の書道展ならびに中学生の税についての作文の受賞者決定について

次のおり受賞者が決定しました。(敬称略)
●小学生の税の書道展
○箱根町長賞
函嶺百合学園小学校3年生 榮 仁音
箱根の森小学校6年生 稲毛 眞生

中学生の「税についての作文」

○神奈川県知事賞
函嶺百合学園中学校3年生 市川 絵梨
○小田原定納納税貯蓄組合連合会会長賞
箱根中学校3年生 上野 心平
○箱根町長賞
函嶺百合学園中学校3年生 伊藤 晴佳

町営住宅入居者募集

募集する住宅
・前田 1戸(世帯向け)
・小涌谷 1戸(世帯向け)
申込期間 12月6日(月)～17日(金)
※詳細は、福祉課、各出張所、さくら館で配布している「募集のしおり」を参照してください。
照会先 福祉課
☎8517790

商工従業者

永年勤続者の推薦について

町内商工事業所の永年勤続者の功績をたたえるため、商工従業者表彰を行います。各事業所から、表彰の対象となる方を推薦してください。
対象 令和4年1月1日(土)現在で、町内の事業所に20年以上または30年以上勤務している方
推薦方法 推薦書に必要事項を記入し、12月22日(水)までに提出してください。推薦書は観光課窓口またはホームページに用意しています。
<http://www.town.hakone>

kanagawa.jp/index.cfm/16,25971,23.html
その他 表彰は20年以上、30年以上勤続者の区分で行います。以前に20年以上の区分で表彰を受けた方でも、勤続30年以上の場合は改めて対象になります。
照会先 観光課
☎8517410

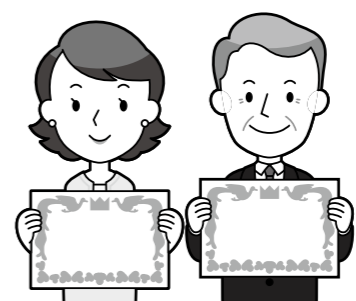

マイナンバーカード専用窓口開設(夜間休日)

日時 12月11日(土)・19日(日) 8時30分～12時
12月15日(水)・22日(水) 17時15分～19時15分
場所 役場本庁舎2階 総務防災課町民係

取扱事務
◎マイナンバーカードの受け取り・申請(顔写真撮影+オンライン申請+郵送受け取り可)
◎電子証明書の更新・発行
◎マイナポイント予約支援
※マイナンバーカード事務以外の取り扱いはありません。
※詳細は問い合わせください。
照会先 総務防災課(町民係)
☎85-7160

年末年始特別警戒

12月1日(水)～令和4年1月3日(月)

～年末年始を安全に～

年末年始は何かと自宅を空ける期間が多いため、空き巣や住居侵入などが多く発生します。

泥棒は、夜、家に灯りが点いていないことで留守宅であることを確認し、侵入してきます。外出するときは、室内の灯りをあらかじめ点けておく、テレビのタイマーを使って音が出るようにするなど防犯対策をしましょう。僅かな行動の差が被害防止に繋がります。



～年末は振り込め詐欺や悪徳商法にも注意!!～

年末は、ボーナス時期のため、いつもより出費が多くなり、お金が出ていくことに鈍くなりがちです。犯人も年末をダシに誘いをかけてきます。

「年内に処理しないとまずい」「今年のうちでないと」「年内特別にやっている」は、年末特有の手口です。このような言葉が出たときは詐欺と疑い、絶対にお金を振り込んだり、渡したりしないでください。

飲酒運転根絶強化月間

12月1日(水)～31日(金)



「これくらいなら」、「少しの距離だから」という安易な気持ちで、一生かかっても償えないほど悲惨な事故を引き起こしますので、飲酒運転は絶対にやめましょう。

また、運転手に酒類を提供することや、飲酒運転の車に同乗することも、大きな責任を負うことになります。

『乗る人に 飲ませるあなたも 犯罪者』

年末の交通事故防止運動

12月11日(土)～20日(月)

夜間の外出には、目につきやすい「明るい服装」や「夜間反射材」を身につけ、自分の身は自分で守る心がけをしましょう。

これからの季節、町内の山間部では路面が凍結します。車や二輪車を運転する際は、スピードの出し過ぎは絶対にやめましょう。

心と時間に余裕を持ち、「ゆとり運転」を心がけ、交通事故防止に努めましょう。

『無事故で年末 笑顔で新年』



年末年始の業務案内



【ごみ・し尿収集】

■直接受け入れ(環境センター ☎83-6596)

受入最終日	受入開始日
12月31日(金)	1月3日(月)
8時30分～16時	8時30分～16時

■し尿汲み取り

全地域	
収集最終日	収集開始日
12月28日(火)	1月4日(火)

規定回数以外または従量制での汲み取りを希望される方は、早めに箱根清掃公社(☎87-6121)に連絡してください。※ごみの収集について、詳しくは2021年度版ごみ収集カレンダーを確認してください。

【斎場】

斎場(火葬場)の休業日	
小田原市斎場	1月1日(土)～3日(月)
御殿場市小山町広域行政組合斎場	1月1日(土)
みしま聖苑	1月1日(土)、2日(日)

※12月31日(金)は友引のため、全ての火葬場が休業となります。

箱根関所・箱根関所資料館・森のふれあい館	
12月1日(水)～2月28日(月)	短縮営業(9時～16時30分) ※入館は16時まで

箱根湿生花園	
12月1日(水)～3月19日(土)	冬期休園中

役場本庁・出張所	
12月28日(火)	仕事納め
12月29日(水)～1月3日(月)	閉庁
1月4日(火)	仕事始め
公民館・社会教育センター	
12月27日(月)～1月4日(火)	休館(※12月27日(月)は月曜休館日)
郷土資料館	
12月27日(月)～1月5日(水)	休館(※12月27日(月)は最終月曜休館日)
さくら館	
12月29日(水)～1月3日(月)	休館
やまなみ荘	
12月28日(火)～30日(木)	入浴のみ営業(15時～18時)
12月31日(金)～1月3日(月)	休館
宮城野温泉会館	
12月31日(金)	入浴のみ営業(10時～21時)
1月1日(土)～3日(月)	入浴のみ営業(13時～21時)
1月4日(火)～7日(金)	休館
1月8日(土)～	通常営業(10時～21時)
弥坂湯	
12月30日(木)	定休日
12月31日(金)	通常営業(9時～20時30分)
1月1日(土)～3日(月)	営業(9時～17時)
1月4日(火)～	通常営業(9時～20時30分)
仙石原いこいの家	
12月29日(水)～1月3日(月)	休館

町立観光施設などの町民等無料観覧日のお知らせ

12月19日(日)から25日(土)の間、町民の方(家屋敷をお持ちの方も含む)は、次の4施設を無料で観覧することができます。ぜひこの機会に各施設へお越しください。

利用方法 各施設の窓口で、お名前と住所(家屋敷をお持ちの方は別荘などの所在地)を記入していただきます。

照会先 各施設にお問い合わせください。

施設名	電話番号	期間中のイベント
森のふれあい館	☎83-6006	●マツボックリでクリスマスツリーを作ろう(～12月25日(土)) ●小さなお正月飾りを作ろう ※持ち帰りキットの販売のみ(12月1日(水)～1月3日(月)) ●学芸員と歩くやすらぎの森(12月25日(土)) ●開館30周年記念特別展 「箱根の自然～今とむかし～」(～3月13日(日))
箱根ジオミュージアム	☎83-8140	箱根中学校絵画展(12月19日(日)～)
箱根関所	☎83-6635	お正月門松飾り(12月27日(月)～)
郷土資料館	☎85-7601	常設展

❄️ 道路の除雪作業に理解・ご協力を ❄️

12月から3月までの期間、「凍・雪害対策本部」を設置し、主要路線の凍・雪害対策に万全を期しています。

安全に作業を行うため、ご協力をお願いします。なお、迅速な通行確保のため、交通量の少ない時間帯（深夜）による作業をご理解ください。

【みなさんへのお願い】

◎間口の雪処理は各家庭で

かき寄せられた雪が間口をふさいでしまった場合、間口の雪は各家庭や近所の皆さんで協力して除雪してください。



◎自己敷地内の堆積を

敷地内の雪は道路に出さず、敷地内に堆積してください。

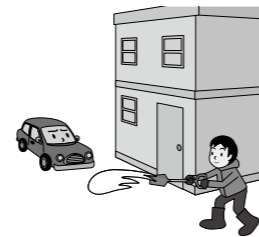

◎路上駐車はしない

路上駐車は、作業や緊急車両通行の支障になります。事故や立ち往生を防ぐため、冬季期間中はすべり止め対策をしてください。



◎作業車には近寄らない

氷の塊が飛ぶこともあり、大変危険です。また、作業員に声をかけることも絶対にやめてください。

照会先 都市整備課（道路管理係） ☎85-8600

水道管の冬支度をしてください

寒さが厳しくなり気温が0℃以下になると、水道管や蛇口、メーターが凍りやすくなり、凍結による器具の破損や、ひび割れが起こる可能性があります。

止水栓からお客様側のメーター等、器具が破損した場合にかかる費用などはお客様の負担となります。真冬日などは、水道管や蛇口の凍結防止に努めましょう。

※凍結を防止するには

- ・発泡スチロールを砕いたものなどを、メーターボックスの中に詰めて保温しましょう。
- ・保温材や電気式凍結防止帯を巻きましょう。
- ・蛇口を少し開けて、水を少し出しておくことも有効です。
- ・不凍栓（水抜き栓）が設置されている場合、不凍栓を閉めることにより、水道管内の水を抜くことができます。必ず蛇口を全開にしてから不凍栓を完全に閉めて

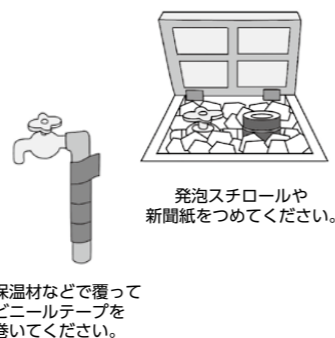
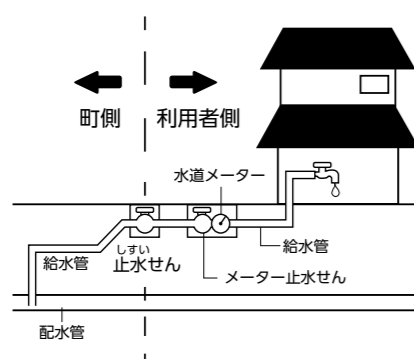

ください。不凍栓を閉めた後、水道メーター内のパイロット（銀色のコマ）が動いていないことを確認してください。完全に閉めないと水が止まらず、水道料金が高額になってしまいます。

照会先
 上下水道温泉課
 (町営水道) ☎8519569
 箱根水道センター
 (県営水道) ☎8214306

箱根町自治功労者等表彰式

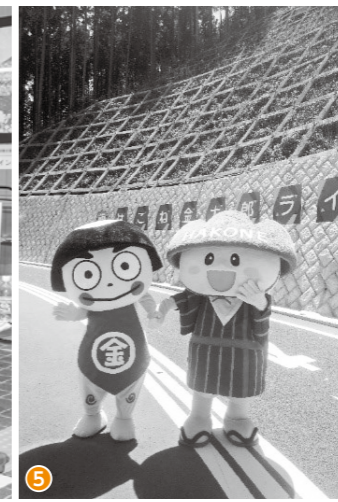
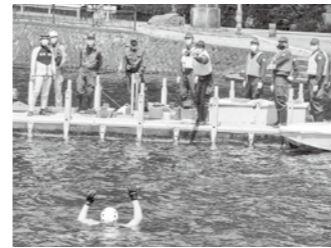
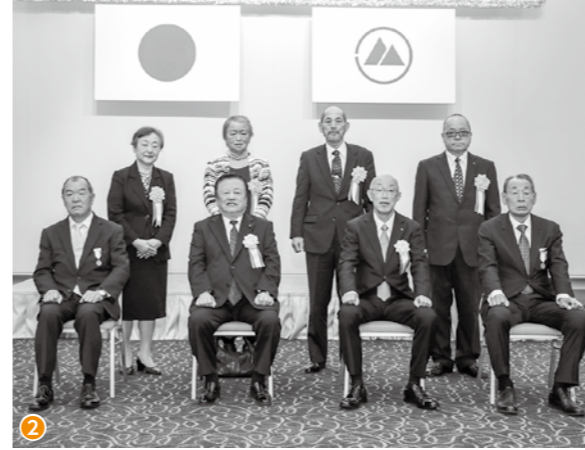

令和3年 箱根町の 主なできごと

- 1月2日 第97回東京箱根間往復大学駅伝競走路優勝校の創価大学に箱根寄木細工製のトロフィーとメダルを贈呈①
- 1月6日 自治功労者6人を表彰②
- 1月11日 成人式を挙行③
- 2月5日 箱根ジオパーク再認定④
- 4月28日 はこね金太郎ラインが開通⑤
- 5月7日 オリンピック・パラリンピック聖火リレートーチ展示⑥
- 5月9日 新型コロナウイルスワクチン接種開始⑦
- 6月28日 オリンピック聖火リレー代替イベント 点火セレモニー⑧
- 7月13日 オリンピック事前キャンプ（～21日）⑨
- 8月10日 パラリンピック事前キャンプ（～20日）⑩
- 9月12日 箱根町議会議員選挙
- 9月28日 「塔ノ沢発電所と関連施設」が土木遺産に認定⑪
- 11月5日 第60回箱根町民文化祭を開催（～7）

防災出前講座の開講について

科目メニュー

- ①箱根町に起こる災害
- ②マイタイムライン
- ③ハザードマップの使い方
- ④日ごろの備え
- ⑤総合防災センター研修
- ⑥地域の防災活動
- ⑦救助技術
- ⑧避難所生活のルール作り
- ⑨避難所生活体験
- ⑩避難所運営体験

日時・場所

科目番号	実施日時	実施場所
⑤-1	1月14日(金) 15時~16時30分	総合防災センター (厚木市下津古久280)
⑤-2	1月15日(土) 10時~11時30分	

集合場所 役場本庁前

集合時間 ⑤-1 13時30分

⑤-2 8時30分

内 容 各種災害の体験など

※詳細は申し込み時に問い合わせてください。

第5回目講座「総合防災センター研修」について、次のとおり申込を受け付けます。

対 象 町民（16歳以上）または町内で就業している方

募集人数 合計先着50人程度（各地域枠あり）

申込方法 電話・FAXまたはメールにより、次の事項を連絡してください。（住所、氏名、生年月日、連絡先、希望する科目番号を希望順に二つまで明記）

申込期限 12月10日(金)

申込・照会先 総務防災課防災対策室 ☎85-9562 (FAX85-7577)

✉bousai@town.hakone.kanagawa.jp

連 絡 受付完了（満席後は受付終了済）等を連絡先に総務防災課防災対策室から通知します。



AED貸出協力施設の募集について

AEDが設置されている施設の付近で、不慮の事故や急病により心肺蘇生を必要とする急病人等が発生した場合に、AEDを無償で貸し出すことが可能な施設を募集したところ、10月末現在で65件の申請があり登録をしました。

AED貸出協力施設の公表

登録したAED貸出協力施設は、ホームページに「AED貸出協力施設一覧表」および「AED貸出協力施設マップ」として掲載し公表しています。

なお、AED貸出協力施設マップは、右記の2次元コードから確認ができます。



AED貸出協力施設の募集

引き続き「AED貸出協力施設」を募集していますので、登録を希望される施設は、ホームページ、AED貸出協力施設登録・公表制度から「申請書」をダウンロードし、必要事項をご記入のうえ消防署へ申請してください。

申込・照会先 消防署警備課（救急係）☎82-4511



南足柄市地蔵堂地区で「水かけ菜」の種まきを手伝いました！

南足柄市地蔵堂地区にある「金太郎の畑」で、地元住民有志で作る金太郎会を中心に、南足柄ジオガイドの会と協力して水かけ菜の種まきを行いました。

水かけ菜はアブラナ科の植物で、冬場は保温するために外気より暖かい水を畑の溝に引くのが特徴で、ジオサイト「夕日の滝」から流れ込む豊富な水を利用しています。

12月中旬頃になると畑に水を引き、3月頃に収穫します。収穫後は、水かけ菜漬として「金太郎遊び石休憩所（南足柄市矢倉沢2300番）」で販売される予定です。



畑に畝を作るよ。
掘った溝は水が流れるようになるよ。



水が畑全体に流れるように
溝の深さを考えながら掘ったよ。

地域の皆さんと一緒に作業したよ♪



「自然災害伝承碑」を紹介します ②



(国土地理院提供)

③関東大震災供養塔 1923年建立 仙石原

大正12年（1923）9月1日に発生した関東大震災により、旧仙石原村出身者3名が村外で亡くなった。石碑が建てられている長安寺には、関東大震災で山門や墓地の石碑、石塔が倒壊した事や旧仙石原村では家屋の全壊26戸半、半壊63戸の被害が発生した事、地震は、強震15回、微震が45回であった事などの記録が残されている。



こうやって調べたよ
「箱根温泉史」箱根温泉旅館協同組合（1986）
長安寺への聞き取り調査 など



町では引き続き町内にある自然災害伝承碑の情報を募集しています。今回紹介できなかった自然災害伝承碑は、次号以降に掲載します。

自然災害伝承碑ホームページ

<https://www.gsi.go.jp/bousaichiri/denshouhi.html>



自然災害伝承碑
ホームページ
2次元コード



箱根土曜塾からのお知らせ No. 7

～「箱根土曜塾」保護者向け入試説明会について～

箱根土曜塾では、受講生の保護者に対して高校入試に関する情報等を提供する説明会を毎年実施しています。今年は10月9日に実施しました。

箱根土曜塾
保護者様向け入試説明会
資料

2021.10.9



城南進研グループ
Johann Academy Group

内容は、神奈川県高校入試の仕組みについてチェックテストを行い、解説を聞きながら理解を深めていくことができるものや、今年度の入試問題傾向などの話をしました。

保護者から受験生に対するサポートについての話では、生活習慣を朝型にする必要性や、起床時間を何時ごろにするのがよいのか、生活リズムの切り替えに要する期間の説明をしました。また、スマートフォンや携帯電話について、必要があれば、よく話し合ったうえで保護者が預かる等の対策が必要であること、食生活のサポートとしては、取り入れるとよい栄養素と食材についての解説をしました。さらに、面接シートの作成にあたっては保護者からたくさんのヒントを与えることができる、という話もしました。

参加された方にとって、入試に向けて役立つ情報が得られた、貴重な機会になったのではないのでしょうか。

箱根土曜塾についての詳細は、学校教育課まで！(☎85-7600)

箱根町『分離型』一貫教育のはなし

10月27日に町立3小学校の5・6年生の児童が箱根の森小学校に集まり、「箱根町小学校体育大会」を開催しました。

この大会は、今年で50回目を迎えた歴史のある大会で、昨年度は、新型コロナウイルス感染症の感染拡大防止のため、中止としましたが、今年度は、来賓や保護者の方の参観をご遠慮いただいた中での開催となりました。

子ども達は、100m走・ソフトボール投げ・走り高跳び・走り幅跳びの4種目のうち、いずれか1種目に参加し、各校の代表による600m(150m×4人)リレーも行われ、児童一人ひとりが自分の持っている力を精一杯発揮して、頑張っている様子が伺えました。

また、各小学校の先生方が、事前の準備や当日の運営などを協力し合い、無事に大会を行うことができました。

町では、この大会を通じて、中学校で学校生活を共にしていく子ども達にとって、他校の児童と知り合い、刺激を受ける貴重な機会であると考え、先生方にとっても、他校の先生方と親睦を深め、園・小・中一貫教育を進めていく上で、お互いに顔の見える関係づくりの一助となる大切な機会と捉えています。

このような小学校間交流を通じて、「横のつながり」が自然と育まれていくことも園・小・中一貫教育(分離型)の大事な取り組みの1つです。

箱根町小学校体育大会の様子(箱根の森小学校 グラウンド)



開会式



600mリレー

普通救命講習Ⅰ

日時

令和4年1月18日(火)
令和4年1月29日(土)

内容

AED(自動体外式除細動器)を用いた心肺蘇生法および止血法など

場所 消防本部体育訓練室

対象 町内在住(中学生以上)・在勤の方

定員 各10人(申込順)

その他 修了者には修了証を発行します。

なお、全ての受講者は同講習会受講にあたり「新型コロナウイルス感染症予防対策チェックシート」の提出をお願いします。

申込・照会先

消防署警備課(救急係)

☎8214511



「存じですか」

応急危険度判定

応急危険度判定とは、大地震があつた際にみなさんの安全確保のために被災した建築物の外観を調査し、危険性を判断するものです。

大地震の被害を受けた建築物は、余震による倒壊などで二次災害を引き起こす危険性があります。

こうした被害を防ぐため、災害対策本部の決定を受け、地震発生後に「応急危険度判定」を行います。

判定士の資格を持つ建築士などが建築物を調査し、当面の使用の可否を3段階で判定します。

調査が完了した建築物には、「調査済(緑色)」、「要注意(黄色)」、「危険(赤色)」の3種類のうちいずれかの判定標識を表示します。

※判定結果は、り災を証明するものではありません。

なお、判定士が活動を行う際には、腕章を着け、県が発行する認定証を携帯しています。

【判定標識】

調査済(緑色)

被災程度は小さいと考えられます



要注意(黄色)

立ち入る場合は十分注意してください



危険(赤色)

立ち入ることは危険です

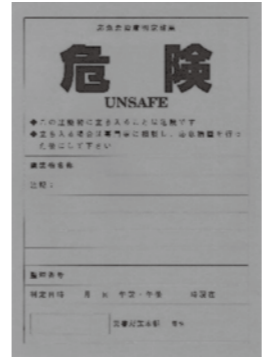

照会先

都市整備課

☎8519566



「家庭教育を考える」

～地域でささえる・地域へつなぐ～

「ネット依存から子どもを守る」

最近、「子どもがゲームをやめない」「ネット依存ではないか」などの相談が多く寄せられています。全国学力・学習状況調査の結果でも、町の子どもたちがゲームに費やす時間は全国平均を大きく上回り、ゲームとの付き合い方は町全体の課題であると考えています。

ゲームで得られる「勝った」という快感は、アルコール、薬物で得られる快感と同じくらいであることが現在の研究で分かっています。ネット依存になると、体や心といった健康面や、家族や社会といった人間関係に問題が起こります。そうならないために、インターネットに関するルール作りをすることが大切です。

ルール作りのポイントは次の通りです。①親の名義で購入し、子どもに貸し出していることを明確にする。②使用時間、使用場所、使用金額を決めて、書面に残し、目に付くところに貼る。③ルールは親子一緒に決めて、子どもだけでなく親も守る。さらに、ネットの危険性について家族でよく話し合うことも大切です。

家庭内でルールを設定することが難しい場合は、教育相談センターに相談してください。

箱根町教育相談センター ☎85-7776

照会先 教育委員会生涯学習課 ☎85-7601



スポーツカレンダー(12月)

日	月	火	水	木	金	土
			1	2	3	4
			おとな水泳教室			こども・幼児水泳教室(A)
5	6	7	8	9	10	11
こども・幼児水泳教室(B)	プール休業日	おとな水中運動教室			おとな水泳教室	こども・幼児水泳教室(A)
12	13	14	15	16	17	18
こども・幼児水泳教室(B)	プール休業日		おとな水泳教室			こども・幼児水泳教室(A)
19	20	21	22	23	24	25
こども・幼児水泳教室(B)	プール休業日	おとな水中運動教室			おとな水泳教室	こども・幼児水泳教室(A)
26	27	28	29	30	31	
こども・幼児水泳教室(B)	プール休業日		プール休業日	プール休業日	プール休業日	

～さくら館温水プール水泳教室～

〈おとな水中運動教室／おとな水泳教室〉

実施時間 14時～15時／18時30分～19時30分 *各時間定員10人先着順
対象 大人(中学生以上)
受講料 1回券700円、フリーパス2,000円、10回券7,000円

〈こども・幼児水泳教室〉

実施時間 (A)こども：9時～10時、幼児：10時～11時 *各時間定員10人
 (B)こども：10時～11時、幼児：9時～10時 *各時間定員10人
 ※従前と実施時間および定員が異なりますので注意してください。
対象 こども：小学生、幼児：3歳～未就学児(要オムツ離れ)
受講料 週1回券1,000円 ※当分の間、10回券は販売を中止いたします。
 ※週1回券は当分の間受講可能回数4回を限度とするフリーパスとして取り扱います。
 ※有効期限は購入月の月末までとなります。

受講方法 受講希望日の前日までに予約してください。
 週1回券(フリーパス)は、有効期限内で4回まで受講が可能です。
 ただし、5回目以降の受講を希望の方は、1回券の購入を可とします。
 ※各時間、定員10人となっておりますので、予約状況によっては受講希望日に受講できない場合があります。

予約方法 さくら館プール受付まで、直接もしくは電話で申し込んでください。

予約開始日 12月1日(水) 9時から

【共通】

持ち物 水着、水泳帽、タオルなど遊泳に必要なもの
入場料 大人300円、中学生以下100円
 (障がいのある方、未就学児は無料)
その他 プールの利用時間は9時～20時です。
 (入館は19時30分まで)

※各水泳教室等実施時間帯は、一般の方が入場できる定員が少なくなりますのでご承知おきください。
 ※大雨等による通行止めの場合、臨時休業する場合があります。

照会先 さくら館 ☎85-0800

【出張体操教室の中止と動画配信について】

出張体操教室は新型コロナウイルス感染症拡大防止の観点から年内(12月末まで)は中止します。
 令和4年1月から再開しますので、ぜひ参加してください。

代わりにホームページで出張体操教室の講師を務める東京体育機器(株)の荻原さん(おぎちゃん)が、ご家庭で気軽にできる運動を動画で紹介していますので、是非活用してください。

・ホームページからアクセス
 生涯学習・文化スポーツ▷生涯学習▷体操教室▷再生したい動画をクリック

2次元コード



照会先 教育委員会生涯学習課 ☎85-7601

おくやみ (10/15～11/14受付分)

まつお	ひさお	10/21	75歳	宮城野
松尾	久男さん			
みるや	もとかず	10/21	72歳	箱根
古谷	元一さん			
うえの	はるみ	11/11	91歳	湯本
上野	治巳さん			



「誰か」のことじゃない。

第73回 人権週間 12月4日～10日
 12月10日は人権デーです。

法務局では、人権侵害による被害を受けた方への救済活動を行っています。秘密は必ず守ります。

みんなの人権110番
 ☎0120-007-110
 ☎0570-070-810
 ☎0570-090-911

インターネット人権相談受付窓口 <https://www.jinken.go.jp/>

12月4日から10日は人権週間です

国においては、世界人権宣言が昭和23年12月10日の国連総会において採択されたことを記念して、昭和24年から、毎年12月4日から10日までを「人権週間」と定め、人権意識の高揚に努めています。

しかし、いじめや児童虐待、インターネットによる誹謗中傷、各種ハラスメント(嫌がらせ)、新型コロナウイルス感染症に関連した偏見や差別といった問題が発生しています。

「誰一人取り残さない」社会の実現を掲げる国際連合の持続可能な開発目標(SDGs)の達成に向け、他の人の人権にも十分配慮した行動がとれるよう、お互いの立場を尊重し、豊かな人間関係をつくりましょう。



- 善意の寄付
- 〔箱根町資源保全基金〕 (箱根トラスト) 50万円
 - 〔株式会社ブルークレール (代表 松田 直美) 様〕 10万円
 - 〔箱根町社会福祉協議会〕 食料品
 - 〔桜木薬局 様〕 衣類
 - 〔原 真弓 様〕
 - 〔観光美化推進事業寄付〕
 - 〔小林 欣也 様〕
 - 〔匿名〕

社会教育センター図書室から

《もうすぐクリスマスです》

今月は次の本を紹介します。

「クリスマスツリーをかざろうよ」

トミー・デ・パオラ(作) 光村教育図書

華やかなクリスマスの装飾が街中を彩っています。多くの家庭でもクリスマスツリーやリースを飾っているのではないのでしょうか?日本に初めてクリスマスツリーがやってきたのは1860年江戸末期のことでした。この絵本ではアメリカの家族の会話を通して、クリスマスツリーの起源や飾りの移り変わりについて紹介しています。ツリーにまつわるお話を楽しんでください。

「ぼうしくんのクリスマスプレゼント」

新井洋行(作・絵) KADOKAWA

クリスマスの夜、落とし物のぼうしくんの所に、動物たちが次々とやってきます。ぼうしくんはプレゼントをあげることにしたのですが、全部終わってしまいました。そこへ現れたのは…

照会先 社会教育センター ☎82-2694

移動図書館きつき号巡回予定表

※巡回予定は変更になる場合があります。詳しくは社会教育センターに問い合わせてください。

コース	場所	日 時
1	箱根幼稚園	12/22(水) 9:20～9:40
	畑宿寄木会館	10:00～10:15
	湯本茶屋(静観荘駐車場)	10:30～10:45
2	山崎集会所	11:00～11:15
	箱根の森小学校	10:20～10:35
	大平台姫之湯	10:05～10:20
3	宮ノ下駐車場	13:50～14:05
	強羅向山公園駐車場	14:20～14:35
	宮城野保育園	14:45～15:00
4	役場本庁駐車場	15:10～15:40
	湯本小学校	12:35～12:50
	湯本幼児学園	12:10(金) 10:15～10:35
5	町社会福祉協議会	12:10(金) 24(金) 10:05～10:20
	さくら館	13:50～14:20
	宮城野公民館	14:55～15:10
6	箱根中学校	11:10～11:25
	元箱根集会所	12:55～13:10
	箱根集会所	13:45～14:00
7	仙石原小学校	14:10～14:25
	アレンジメントケア箱根仙石原	13:00～13:30
	仙石原幼児学園	12/3(金) 17(金) 13:40～13:55
8	仙石原文化センター	14:10～14:40
		14:55～15:10

箱根町公式LINE 行政情報をいち早く提供するため、LINEを始めました。友だち登録・利用上の注意は2次元コードから!



友だち登録



利用上の注意

学校での問題や教育に関する相談は教育委員会内の教育相談センター☎85-7776へ!

催し

歩く会 用水と餅つき会 [8 km]

日時 12月10日(金) 9時20分
(雨天中止)
集合場所 小田原駅西口
コース 花の小径～山縣水道～狹窪用水～萬松院～湯本駅
※帰路 湯本駅から電車利用
会費 500円(保険料他)
※初参加の方は別に500円が必要です。
照会先 箱根町歩く会事務局
☎85-6788
※当日開催の有無は☎85-6788で確認してください。音声メッセージが流れます。電話がかけられる時間は、前日の17時から当日の9時までです。

案内

心配ごと相談

日時・場所
・12月7日(火) さくら館
・12月14日(火) 仙石原文化センター
いずれも13時30分～14時
内容 生活、人権に関する相談、国や県への要望など
相談員 民生委員児童委員、人権擁護委員、教育相談センター相談員、総務省行政相談委員
※希望する方は事前に連絡してください。
備考 新型コロナウイルス感染拡大防止のため、通常より時間を短縮して開設します。相談は電話でも受け付けていますので、暮らしの中の困りごとなどがある場合は福祉課に連絡してください。
照会先 福祉課 ☎85-7790



町政モニター募集中

アンケート調査に回答すると、回数に応じて謝礼品がもらえます。詳しくは、「箱根町町政モニター」で検索！

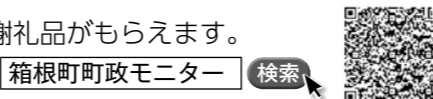

子どもほっと相談

日時・場所
・12月7日(火) さくら館
・12月14日(火) 仙石原文化センター
いずれも11時～15時
内容 教育に関する相談
相談員 教育相談センター相談員
※希望する方は事前に予約してください。
照会先 教育相談センター ☎85-7776

福祉相談会

日時・場所
・12月9日(木) 役場分庁舎4階第7会議室
・12月23日(木) さくら館ボランティア室A(当日の電話相談は☎85-0800まで)
いずれも10時～12時
対象 身体・知的・精神障がい者および家族
内容 社会福祉士など専門家による面接相談、電話相談
照会先 福祉課 ☎85-7790

身体障がい者の 補装具相談会 (更生相談会)

日時 12月6日(月) 13時～15時
(受け付けは14時まで)
場所 小田原市保健センター
(小田原市酒匂2-32-16)
内容 肢体不自由障がい者の補装具交付、修理相談
※希望する方は12月3日(金)までに連絡してください。
照会先 福祉課 ☎85-7790

表紙のはなし

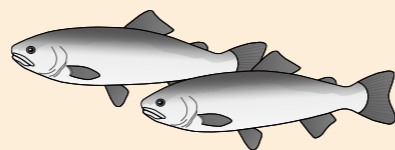

11月11日、箱根の森小学校の児童がマスの採卵・受精の体験をしました。毎年5年生が体験をしていますが、去年はコロナ禍の影響で中止となってしまったため、今回は5年生と6年生が体験をしました。芦之湖漁業協同組合の方にお手本を見せてもらい、実際に作業に取り組む姿は真剣そのもの。この日受精したマスの卵は、漁業組合で大切に育てられ来年の5月、6年生になった今の5年生が、入学したばかりの1年生と一緒に稚魚を放流します。

小田原保健福祉事務所 各種相談日

- エイズ相談・検査
12月15日(水) 9時～11時
- 骨髄ドナー登録
12月7日(火) 受付11時
- 医師による精神保健福祉相談
12月9日(木)・21日(火)・23日(木)
いずれも13時30分～16時30分
- 医師による認知症相談
12月16日(水)、令和4年1月7日(金)
いずれも13時30分～16時30分
- 療育歯科相談
12月23日(木) 9時～15時30分
※予約制です。相談を希望する方は、前日までに連絡してください。
照会先 小田原保健福祉事務所 ☎0465-32-8000(内線3239:療育歯科相談・内線3245:その他の相談・検査)

行政書士による 成年後見・遺言・相続等 無料相談会

自分自身や大切なご家族の将来の安心に備えるために、気になることを相談してみませんか？
日時 12月10日(金) 14時～16時
場所 元箱根集会所
※新型コロナウイルス感染防止の観点から、完全予約制となりますので、事前に箱根町地域包括支援センターに申し込んでください。
照会先 箱根町地域包括支援センター ☎85-3002

すくすくキッズコーナー

照会先 子育て支援課 ☎85-9595

- ◆4か月児健康診査
日時 12月10日(金) 12時50分～13時20分受け付け
対象 令和3年8月・9月生まれの乳児
持ち物 母子健康手帳、問診票、バスタオル
- ◆1歳6か月児健康診査
日時 12月10日(金) 12時50分～13時20分受け付け
対象 令和2年6月・7月生まれの幼児
持ち物 母子健康手帳、歯ブラシ、問診票、バスタオル
- ◆2歳・2歳6か月・3歳児歯科健康診査
日時 12月17日(金) 13時～13時30分受け付け
対象 平成30年11月、令和元年5月・11月生まれの幼児
持ち物 母子健康手帳、歯ブラシ、歯科保健カード
- ◆プレママパパ(出産育児)教室
日時 令和4年1月11日(火) 13時30分～16時
対象 これから赤ちゃんを家族に迎える方等
内容 赤ちゃんの沐浴実習や、出産前後の歯の健康について学びます
持ち物 母子手帳、筆記用具、エプロン
※12月28日(火)までに電話で申し込んでください。
○場所はいずれもさくら館です。

やまなみ荘コーナー

照会先 福祉課 ☎85-7790

- 趣味の教室
書道 12月3日(金)・17日(金)・令和4年1月7日(金) 10時～12時
絵手紙 12月9日(木)・23日(木)・令和4年1月13日(木) 9時30分～11時30分
対象 各教室とも町内在住の60歳以上の方
※開催日・開催時間が変更になる場合があります。
- 健康相談
日時 12月3日(金)・令和4年1月7日(金) 13時30分～14時受け付け
内容 健康管理、生活習慣病予防、食事指導、血圧測定など
対象 町内在住の60歳以上の方

休日急患(医科)

当番医は変更となる場合がありますので、必ず消防署(☎82-4511)で確認してください。

当番日	当番医	所在	電話番号
12/5	尾泉内科医院	宮城野	82-2423
12	郷医院箱根小涌園診療所	二ノ平	82-2672
19	箱根リハビリテーション病院	仙石原	84-9111
26	土屋医院	湯本	85-5034
令和4年1/23	元箱根木村医院	元箱根	85-1117

※受診の際にはお薬手帳を持参してください。
※令和4年1/1(土)・10(月)は小田原市休日夜間急患診療所(小田原市酒匂2-32-16/☎0465-47-0823)を利用してください。
診療時間は8:30～11:30、13:00～15:30、18:00～22:00です。
※夜間診療ができる病院などについては、消防署(☎82-4511)に問い合わせてください。

はこぼうマップ実証実験中

交通防災情報統合webサイト「はこぼうマップ」の実証実験を行っています。是非、ご覧ください！



旬を知っておいしく食べよう 栄養満点レシピ!

やまといものスープ

やまいもは、中国が原産地で、形により、円筒形の「ながいも」、扁平形の「いちょういも」、球形の「やまいも」の3つの品種群に大別できます。
かながわブランドの「さがみ長寿いも」は、粘りが強くでんぷんを分解する消化酵素を含んでいるのが特徴です。
そのまますりおろした「とろろ」をはじめ、汁物やキャベツなどと混ぜてお好み焼に。茹でて漬してコロッケの具など、幅広く料理につかえる食材です。

照会先 さくら館 ☎85-0800

●材料(1人分)

- やまいも(いちょういも) 80g
- …皮をむきすりおろす
- しょうが 1/2かけ
- …すりおろす
- だし汁 150ml
- …温める
- 青のり 少々
- ★しょうゆ 小さじ1/3
- ★塩 小さじ1/8
- 耐熱どんぶり



1人分の栄養価
エネルギー: 83kcal
蛋白質: 4.1g
脂質: 0.5g
食塩相当量: 1.1g

〈この料理の野菜摂取量〉
・小鉢1皿分
・1日の野菜摂取目標量(350g/日以上)の1/5量程
～レシポポイント～
今回は、やまいもやいちょういもを用いて、粘りが強い特徴を利用しました。やまいもをすりおろす時は、手で持つところの皮を少し残すと、すりやすいです。

●作り方

- 耐熱どんぶりに、だし汁と★印を入れて混ぜ合わせて、やまいもをスプーン等ですくっておとす。
- ①に、ラップをフワツとして、電子レンジ600Wで2分30秒程温める。
- 青のりをかけ、しょうがを盛り付ける。



12月27日月納期限

- ◎固定資産税 (第4期)
- ☆国民健康保険料 (第7期)
- ☆介護保険料 (第7期)

令和4年1月4日火納期限

- ☆後期高齢者医療保険料 (第6期)

上記については、夜間・休日、納付書裏面記載のコンビニエンスストアで納付ができます。(納期限が過ぎている納付書では納付できません)
納期限が過ぎている納付書で納める方は、至急本庁舎・出張所または金融機関で納付してください。
※新型コロナウイルス感染症の影響により、税金および保険料が一時的に納付困難な場合には、ご相談ください。

＝納付は便利な口座振替で＝

口座振替を希望される方は、連絡してください。

照会先 ◎税務課(収納係) ☎85-9573
☆保険健康課 ☎85-9564

税金・保険料の納期

電気自動車は軽自動車税が減免されます。詳細は税務課へ。(☎85-17750)

ふれあいひろば

●ホームページ内「写真ニュース」でも地域の話題を配信中！

火遊びは絶対にしません！

●11/12 (箱根幼稚園)



11月9日～15日の「秋季火災予防運動」に合わせて、消防署のポンプ君・レスキュー君たちから火災が発生しやすくなるこの時季に防火・防災について大切なお話がありました。真剣にお話を聴いていた箱根幼稚園の幼年消防クラブの子どもたちは、「火遊びは絶対にしません！」と元気に約束をしていました。

やきいもおいしいね

●11/17 (仙石原幼児学園)



気持ちの良い秋晴れの中、仙石原幼児学園で焼き芋大会が行われました。先生たちが朝から汗をかきながら焼いてくれた焼き芋を食べると、「ジューシー！」「めっちゃおいしい！」と笑顔いっぱい感想を言い合っていました。美味しい焼き芋を食べ終わると、先生たちに「ありがとう！」としっかりお礼をして、園庭で元気に走り回っていました。

書籍「マンガでわかる考古遺跡発掘ワーク・マニュアル」が寄贈されました！

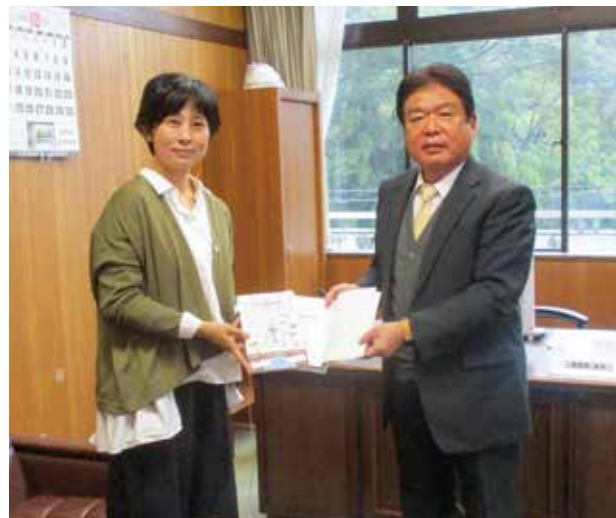
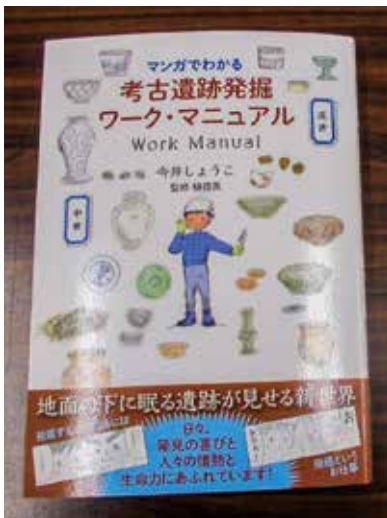

旧仙石原中学校の卒業生である今井尚子氏(旧姓：野崎)より、10月22日、著書である「マンガでわかる考古遺跡発掘ワーク・マニュアル」(株)創元社・著者 今井しょうこ)15冊が寄贈されました。

遺跡発掘調査や考古学に関わる人々の情熱を、マンガによりわかりやすく紹介し、大人にも子どもにも読みやすい内容となっています。各小・中学校、郷土資料館等に配付しました。

わが家のアイドル大募集！



- 0～9歳児が対象です。
 - お子さんが一人で写っている写真を企画課に郵送またはEメールで提出してください。掲載させていただいた方には図書カードをプレゼントします。応募をお待ちしています。
- ※過去に掲載させていただいたことのあるお子さんについてはご遠慮いただいています。
(メッセージ[30字まで]と保護者氏名、子の名前・続柄、住所、電話番号を明記。任意の用紙可)



町の人口と世帯

-11月1日現在-

- 人口 11,139人
男 5,347 女 5,792
- 世帯 6,322

環境先進観光地
一箱根



みんなでシェアして、低炭素社会へ

コンセントを
こまめに抜いて待機電力をカット！