

令和3年3月号
2021 March No.753

広報はごね

● CONTENTS ●

- 01 (表紙) 箱根神社節分祭 (芦ノ湖)
- 02 新型コロナウイルス感染症の告知らせ
- 04 箱根クーポン券 (第2弾) の配付について
- 12 箱根ジオパークが「再認定」されました!

今号に掲載されているイベント等の予定については、新型コロナウイルス感染症拡大の状況により開催の延期、もしくは中止となる可能性がありますので、詳細については各照会先へ確認をしてください。



各種予防接種のお知らせ

～風しん抗体検査・ワクチン・高齢者肺炎球菌ワクチン～

風しん抗体検査およびワクチン接種

昭和37年4月2日から昭和54年4月1日生まれの男性を対象に、風しんの抗体検査および第5期の定期接種を実施しています。

今年度は、昭和47年4月2日から昭和54年4月1日生まれの町内に住民票のある男性のうち抗体検査未実施の方および昭和37年4月2日から昭和47年4月1日生まれの町内に住民票のある男性に、抗体検査および予防接種に使用する無料クーポン券を昨年4月に送付しています。

該当する方が転入した場合でもクーポン券を発行できますので、問い合わせてください。

なお、この制度は、令和3年度も引き続き適用されます。令和2年度までに抗体検査未実施者の方に無料クーポン券を3月末に発送予定です。医療機関等に申し込んで受診してください。また、職場での検診時に抗体検査を受診できる場合もありますのでご確認ください。

風しんは、春先から初夏にかけて感染者が増加します。生まれてくる赤ちゃんを先天性風しん症候群から守るためにも、流行前に予防しましょう。

高齢者肺炎球菌ワクチン接種

高齢者肺炎球菌ワクチンは接種できる年度が年齢によって限定されています。今年度対象になる方には、昨年4月に「緑色」の接種券を送付しています。

対象 町に住民登録があり、令和3年3月31日までに、次のいずれかに該当する方（※過去に接種した方を除く）

○65歳、70歳、75歳、80歳、85歳、90歳、95歳、100歳の方

○60歳以上65歳未満で心臓、腎臓、呼吸器の機能またはヒト免疫不全ウイルスによる免疫機能に障がいがある方（身体障害者手帳1級相当）

接種回数 1回

自己負担額 3,000円

※生活保護世帯および町民税非課税世帯の方は、申請によりワクチン接種の費用が全額免除されます。

照会先 さくら館 ☎85-0800

医療機関での特定健診・長寿健診、がん検診は3月末日までに

まだ受診していない方は、健康管理のためにも、ぜひ医療機関で受診してください。
※今年度既に集団検診（健診）を受診した方は、医療機関での重複受診はできません。

【特定健康診査・長寿健康診査】

○特定健診(水色の受診券)：自己負担金 無料

受診日に、箱根町国民健康保険に加入している40歳から74歳の方

○長寿健診(クリーム色の受診券)：自己負担金 無料

後期高齢者医療保険に加入している方

○特定保健指導

特定健診を受けた40歳から74歳の方の中で、内臓脂肪症候群（メタボリックシンドローム）のリスクが高いと判断された方に保健指導を行っています。

より早い段階で生活改善を行うことで動脈硬化の進行にブレーキをかけられますので、対象となっている方はぜひ保健指導を受けてください。

照会先 保険健康課 ☎85-9564

【がん検診】

受診には、ピンク色の受診券が必要です。受診券が手元にない方には再発行しますので、申し出てください。また、実施方法および検診内容によって料金が異なるため、ホームページまたは「保健だより」で確認してください。（取扱医療機関などの詳細についても「保健だより」を参照してください。）

◎乳がん検診について

乳がん検診のマンモグラフィ検査は、2年に1回が望ましいとされています。

3月31日までに偶数年齢になる方が対象となりますので、まだ受診していない方は、早めに受診しましょう。

◎胃がん内視鏡検診について

新型コロナウイルス感染症の影響により、実施を見合わせておりましたが、令和2年度の実施は中止することとしました。対象者の方には、12月下旬ごろに個別で通知を送付していますので、確認してください。

照会先 さくら館 ☎85-0800

新型コロナワクチン接種のお知らせ

新型コロナワクチンは、医療従事者等、65歳以上の高齢者、基礎疾患のある方等から順次接種を開始する予定です。ご自身の接種の順番をご確認いただき、順番が来るまでお待ちください。

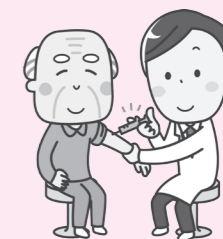

- 接種順位は図のとおりです。
- 実際の接種時期より前に町から接種（クーポン）券を送付します。
- 接種できる時期になったら、医療機関や町が設営する接種会場（集団接種会場）を確認し、予約したうえでワクチン接種を受けてください。

想定される接種順位のイメージ

※供給量を踏まえ、各グループ内でも年齢等により、更に順位が細分化されることがあります。

1 医療従事者等への接種

2 高齢者へのクーポン配布(3月下旬)

高齢者への接種(4月上旬～)

3 基礎疾患を有する方(高齢者以外)への接種

3 高齢者施設等の従事者への接種

それ以外の方へのクーポン配布(4月中)

4 上記以外の方に対し、ワクチンの供給量を踏まえ順次接種

- 接種できる医療機関や集団接種会場、予約方法はホームページ等で改めてお知らせします。
- ワクチン接種を受ける際には町が送付した接種（クーポン）券と本人確認書類（運転免許証や健康保険証など）を持参してください。
※ワクチン接種をかたる不審電話に注意してください。

照会先 保険健康課新型コロナウイルスワクチン接種対策室 ☎85-9564

※3月8日(月)からは☎85-9577

大切な人の命を守るために

3月は自殺対策強化月間です

ある日突然、大切な人が命を絶ってしまったら…。自殺で失われる命の多くは「救うことのできる命」と言われています。

大切な人の命を守るために、私たちは、どのようなことができるのか自殺対策強化月間を機会に考えてみませんか。

現状は…

令和元年、全国で20,169人が自ら命を絶しました。同じ年、交通事故で亡くなった人は3,215人で、自殺で亡くなった人は約6.3倍にもなります。

自殺者は、国全体の取組みにより、少しずつ成果が現れてきたこともあり、平成24年には、3万人を下回り、その後減少していました。しかし、令和2年度については今般の新型コロナウイルス感染症の影響などにもより、7月以降は前年同月よりも多くなり、特に10月の自殺者数は660人多く、2,199人となっています。

また、若年層は他の世代と比較し自殺者の減少率が小さく、10～39歳の死因の第1位は、自殺となっています。

自殺の背景には、病気や障がいなどの健康問題、失業や倒産、多重債務、長時間労働などの社会的・経済的問題、また、職場や学校での人間関係、さらには、子育てや介護といった家庭問題等様々な要因があります。しかも、これらは、一つではなく、いくつかの要因が複雑に絡み合っただけでなく、心理的に「追い込まれた末の死」と言えます。

自殺を「自ら選んだ死」ととらえ個人の問題であるという考え方もありますが、自殺は、決して「個人の自由な意思や選択の結果」ではありません。社会全体として「誰も自殺に追い込まれることのない社会」の実現を目指して取り組むべき問題です。

わたしたちにできること

自殺を考える人の心理的特徴として、思い悩む日々が続く心の負担が大きくなり、気持ちに余裕がなくなって「心の視野」が狭くなってしまふことが挙げられます。その結果、考え方が極端になってしまい、自殺することが唯一の解決策だと思ひ込んでしまふ事。

しかし本当は、「死にたい」と考えている人も「生きたい」という本心との間で激しく揺れ動いており、自殺に至る前に何らかの「サイン」を発していることが多いのです。

「普段と何か違う気がする」と感じる小さな変化がサインです。食事量が減った、ため息が目立つ、口数

が少ないなど、いつもとは違う様子があった時は、「どうしたの?」「よく眠れている?」等、勇気を出して、声をかけましょう。「死にたい」気持ちを聴くことは、話を聴く側にとっても辛いことですが、相手の心に寄り添いながら丁寧に話を聴くことで、生きる意欲につながり、自殺に対する衝動が和らぐこともあります。

しかし、じっくり話を聴き、一緒に悩んでも、自分だけでは解決できないと思った時には、専門の相談窓口を紹介するなど、必要な支援につなげ、その後もあたたかく見守りましょう。

誰でも「命の門番に」

悩んでいる人に気付き、声をかけ、話を聴いて、必要な支援につなげ、見守る人を「ゲートキーパー（命の門番）」といいます。ゲートキーパーとして大切なことは、「気づく」「傾聴」「つなぎ」「見守り」の4つです。そのため、専門家以外にも、民生委員やボランティアなど地域の人、そして家族や友人、誰もがゲートキーパーとして支援者になることができます。大切な人の命を守るために自ら行動する人が、ゲートキーパーなのです。

ゲートキーパー養成講座
 日時 3月22日(月) 14時～15時30分
 場所 役場本庁舎 4階会議室
 照会先 さくら館 ☎85-0800

一人で悩まないで

もし今、「死にたい」と考えている人がいたら、自分一人で悩みを抱えず、家族や友人、身近な人を頼っててください。話しづらいつと感じたら、県などの相談窓口も利用できます。

あなたの話を聴き、寄り添ってくれる人は、必ず身近にいます。

相談先 神奈川県精神保健福祉センター
 こころの電話相談
 ☎0120-821-606

照会先 さくら館 ☎85-0800



箱エールクーポン券(第2弾)の配付について(クーポン券取扱店舗を随時募集中)

新型コロナウイルス感染症の緊急事態宣言が令和3年1月7日に再び発出され、2月2日に期間延長が決定された中で、徹底した外出自粛や3密回避など、感染拡大防止に一元となって取り組んでいる町民へ感謝し、生活を応援するとともに、一段と厳しい状況に置かれている地域経済の回復を図るため、町内登録店舗で利用できるクーポン券を全町民に配付します。併せて、クーポン券の取扱店舗を募集していますので、ご協力いただける事業者の方は、応募をお願いします。

※クーポン券配付をかたる不審電話に注意してください。

クーポン券配付概要

名称 箱エールクーポン券

2021

発行者 箱根町

配付対象者 1月31日に住民登録のある方

配付額 一人あたり1万円分のクーポン券(500円券の20枚綴(共通券6枚・専用券14枚))

共通券：全ての登録店舗で使用できます。

専用券：業種が「各種総合小売」と「コンビニエンスストア」では使用できません。

専用券導入理由 前回の事業業におけるクーポン券の業種別使用額が各種総合小売(3店舗)とコンビニエンスストア(17店舗)で約6割となったことから、この2業種では使用できない専用券を導入することとしました。

今回の変更は、本事業の目的である町民の生活支援と町内事業者の支援を踏まえ、より幅広い業種でクーポン券を利用していただくことを意図しておりますので、ご理解とご協力をお願いします。

配付方法 世帯主に世帯員分をまとめて3月中旬から簡易書留により郵送する予定です(全世帯への配付は3週間程度を予定)。

郵便配達時に不在で郵便局での保管期間が経過した郵便物については、企画課で保管しますので、その際は、印鑑と本人確認ができるものを持参いただき、受け取ってください。

※土曜日、日曜日および祝日の受け取りを希望される方は、事前に企画課に相談してください。

使用期限 6月30日(水)(クーポン券を受け取りたい使用可能)

※使用期限を過ぎた場合、クーポン券は無効となります。

使用可能店舗 町内の登録店舗(認定ステッカーが貼つてある店舗)でのみクーポン券を使用できます。クーポン券の配付時に取扱店舗一覧を同封するほか、町ホームページで、最新の取扱店舗の一覧を確認できるようにします。

使用方法 例えば、1,100円の商品を購入する場合は、クーポン券2枚(500円券×2枚)と現金100円で支払うこととなります。

なお、現金部分をカードで支払うことができるかについては、取扱店舗によって対応が異なりますので、取扱店舗でご確認ください。

注意事項

- ・クーポン券は、利用できない物品および役務の提供があります。
- ・クーポン券は、お釣りが出ません。

共通券	専用券
<p>500円×6枚=3,000円</p>	<p>500円×14枚=7,000円</p>
<p>全ての登録店舗</p> <p>○ (使用できます)</p>	<p>各種総合小売 (ココカラファイン エーコープ ワールドヤマダ)</p> <p>コンビニエンスストア</p> <p>✕ (使用できません)</p> <p>上記以外の登録店舗</p> <p>○ (使用できます)</p>

・クーポン券の紛失、盗難等について、町はその責任を負いません。

・第三者への譲渡や転売はできません。

クーポン券取扱店舗の募集

申込方法 町内に店舗を有する事業者は、「箱エールクーポン券取扱店舗登録申込書兼同意書」に必要事項を記入のうえ、企画課または出張所に提出してください(登録費用なし)。登録申込書は申込受

付窓口で配付するほか、町ホームページの「申請書ダウンロード」から取得することができます。

※前回の同事業の登録事業者には直接依頼しています。

※今後の追加登録受付分については、当初配付予定のクーポン券取扱店舗一覧への掲載は間に合いませんので、あらかじめご了承ください。

照会先 企画課
 ☎8519560



申請書を子育て支援課に提出（利用開始の約10日前まで）
 ※既に利用決定されている方は、申請書の提出は必要ありません。ただし、新型コロナウイルスの影響により学校が休校している期間ご利用していた方については、再度、申請が必要となります。
 ※4月からの利用については、新たに申請が必要となります。

▼ 利用決定
 1週間前までに電話等で利用日の申込み
 ※キャンセルは、利用日前日の正午までに子育て支援課に連絡をしてください。それ以降はキャンセル料が発生します。

▼ 利用日の午前中に委託業者が各家庭等に配達

▼ 不在の場合 ※当日不在の場合はキャンセル扱いとなり、料金が発生します。
 ▼ 受け取り ▼ 保護者等に連絡
 ▼ 翌月に発送される納付書により月末までに支払う

春休み（3月26日(金)～4月4日(日)）の平日に昼間就労等の事情で子どもの見守りを必要としている家庭などに食事を届ける子育て支援サービスです。
対象者 離乳食完了後から中学生まで
負担額 650円※児童扶養手当全額受給世帯や養育支援訪問の対象となる世帯については無料です。
利用方法 図のとおり
 ※4月1日から負担額と利用方法の一部が変わります。
 ①負担額 300円
 ②無料世帯は、児童扶養手当の支給を受けている世帯や養育支援訪問の対象となる世帯
 ③配達先を各家庭だけでなく、放課後児童クラブにすることが可能となりました。
照会先 子育て支援課 ☎85-9595

「食育サポートメイト養成講座」受講者募集

「食」を中心とした健康づくりについて、仲間と一緒に楽しく学びませんか。
 この講座は、学習したことを、家族や知人、地域へと広げて、仲間と共に活動する食育サポートメイトを養成するものです。
受講期間 5月～令和4年3月（9回・13単位）
場所 小田原保健福祉事務所（小田原市荻窪350-1）、さくら館（予定）
内容 食生活改善や食育に関する講義および実習を行い、町事業への参加や自宅学習を取り入れて実施します。
対象 町内在住で継続的に受講できる方
定員 3人（申込順）
 ※一市三町、合同で行います。
修了証書 8割以上受講した方に交付します
申込期間 4月9日(金)までに直接または電話で申し込んでください。
申込・照会先 さくら館 ☎8510800

食文化継承教室開催！

和食の基本（一汁三菜）をベースに地域で受け継がれ培われてきた料理と食文化の紹介をします。
 プロから天ぷらの揚げ方や蒸し料理などのポイントをお教えします！
テーマ 箱根の食文化を知って広めてつなげよう！
日時 3月19日(金) 11時～13時
場所 さくら館
講師 調理師伊勢田修氏
定員 12人 ※申込順
対象 町内在住の方
受講料 300円（材料費）
持ち物 筆記用具、エプロン、三角きん
申込期間 3月10日(水)までに直接または電話で申し込んでください。
申込・照会先 さくら館 ☎8510800



3月1日(月)～7日(日)は、子ども予防接種週間です！

4月の入園や入学に備え、この機会に母子健康手帳で予防接種の実施状況を確認してください。まだ接種していない予防接種がある場合は、早めに接種を済ませ、病気を未然に防ぎましょう。
 予防接種を希望する場合は、医療機関への事前の申し込みが必要となります。
予防接種名・対象年齢
 ○B型肝炎 生後0～12か月未満
 ○BCG 生後0～12か月未満
 ○四種混合（ジフテリア・百日せき・破傷風・ポリオ） 生後3～9か月未満
 ○不活化ポリオ 生後3～9か月未満
 ○二種混合（ジフテリア・破傷風） 11～13歳未満（接種標準年齢は小学6年生）
 ○麻疹風しん（混合）
 ・1期 1～2歳未満
 ・2期 小学校就学前の1年間
 ○日本脳炎
 ・1期初回 生後6～9か月（接種標準年齢は3歳）
 ・1期追加 生後6～9か月

マイナンバーカード等業務休止のお知らせ

システムメンテナンスのため、3月17日(水)は終日、本庁舎町民係と出張所において次の手続を休止します。
 ご不便をおかけしますが皆様のご理解、ご協力をお願いします。
取り扱いを休止する手続
 ◎マイナンバーカード関連
 カードの受け取り・申請（申請書持参の場合を除く）
 電子証明書の更新・発行
 ◎マイナンバーカード・住民基本台帳カード共通
 暗証番号の変更・初期化
 カードによる転入
 券面記載事項（住所・氏名・生年月日・性別等）の変更
 ※転出証明書を持参いただいた場合、転入届出は可能ですが、カードの住所変更ができません。
 ◎その他
 住民基本台帳ネットワークによる住民票の広域交付
 詳細は照会先まで問い合わせてください。
照会先 総務防災課（町民係） ☎8517160

夜間・休日窓口開設
 住民異動、マイナンバーなどの手続きができます！

日時 3月10日(水)・24日(水) 17時15分～19時15分
 3月28日(日) 8時30分～17時15分
場所 役場本庁舎2階総務防災課町民係
取扱事務
 ◎マイナンバーカードの受け取り・申請（顔写真撮影＋オンライン申請＋郵送受け取り可）
 ◎電子証明書の更新・再発行
 ◎マイナポイント予約支援
 ◎転入・転出などの住民異動届、証明書等の発行
 ◎印鑑登録、証明書の発行
 ◎戸籍証明書の発行
 ※3月10日(水)・24日(水)については、マイナンバーカード事務のみの取扱いとなります。
 ※4月も同様の開庁予定があります。
 ※マイナポイントの付与を受けるには、3月末までにマイナンバーカードの申請が必要です。
 ※新型コロナウイルス感染症の感染拡大に伴い、マイナンバーカードの申請・受け取り・電子証明書の更新・マイナポイント予約等の手続きに際し外出が不安な方は、まずは電話で問い合わせてください。
照会先 総務防災課（町民係） ☎85-7160

令和2年度特定・長寿健診の受診者プレゼントについて

令和2年度に特定健診または長寿健診を受けた方の中から抽選で20名様に温泉&食事券のペアチケットをプレゼントする予定でしたが、新型コロナウイルス感染症の拡大防止のため、プレゼント内容を変更いたします。
対象者 令和2年度に特定健診または長寿健診を受診した方
選定方法および人数 抽選で130名様（各65名）
プレゼント内容 3千円分のQUOカード
抽選時期 4月下旬頃
照会先 保険健康課 ☎8519564

（接種標準年齢は4歳）
 ・2期 9～13歳未満（接種標準年齢は小学4年生）
 ※日本脳炎の特例対象
 ・平成7年4月2日～19年4月1日生まれの方が、20歳になるまでの間
 ・平成19年4月2日～21年10月1日生まれの方が、9歳～13歳未満に限り、定期接種1期の不足回数分
 ○水痘（水ぼうそう） 1～3歳未満
 ○ヒブ（インフルエンザ菌b型） 生後2～6か月の間
 ○小児用肺炎球菌 生後2～6か月の間
 ○子宮頸がん 小学6年生～高校1年生相当の女子
 ※子宮頸がんは、平成25年6月14日から、積極的な接種の呼びかけを控えています。
 ○ロタウイルスワクチン
 ①経口弱毒生ヒトロタウイルスワクチン（ロタリックス1価） 出生6週0日後から24週0日後までの間に2回
 ②5価経口弱毒生ロタウイルスワクチン（ロタテック5価） 出生6週0日後から

春季火災予防運動 (3月1日(月)～7日(日))

今年も3月1日から全国一斉に『春季火災予防運動』がはじまります。

火災が発生しやすい時季に、火災予防を呼びかけ、皆さんに防火意識を高めていただくため、期間中、消防ではさまざまな取り組みを行います。

【防火標語】
その火事を 防ぐあなたに 金メダル

【山火事予防標語】

あなたです 森を火事から 守るのは

【期間中の主な行事】

・防火ポスター展
防火ポスターコンクールに応募された作品を社会教育センター1階ギャラリーに展示します。(休館日を除く期間中)

・防火・防災教育
幼年消防クラブを対象にした防火・防災教育および「火の用心法被」の着用通園を実施します。

・山火事予防運動および車両火災予防運動も併せて実施します。

火災はちょっとした不注意から発生しますので、日ごろから十分注意しましょう。

『住宅防火 いのちを守る7つのポイント』

3つの習慣

- ・寝たばこは、絶対やめる。
- ・ストーブは、燃えやすいものから離れた位置で使用する。
- ・ガスこんろなどのそばを離れるときは、必ず火を消す。

4つの対策

- ・逃げ遅れを防ぐために、住宅用火災警報器を設置する。
- ・寝具、衣類およびカーテンは火災を防ぐために、防災品を使用する。
- ・火災を小さいうちに消すために、住宅用消火器などを設置する。
- ・お年寄りや身体の不自由な人を守るために、隣近所の協力体制をつくる。

『新型コロナウイルス感染症の感染防止対策に係る火災予防の注意』

手を消毒する時にアルコールを使う機会が増えていますが、消毒用アルコールは引火しやすいため、換気をするなど注意が必要です。

また、窓口などに設置されている飛沫感染防止用シートはビニール製品が多く、燃えやすい性質のため、コンロやストーブなどの火気を使用するものから距離をとってください。

新型コロナウイルス感染症拡大防止対策とともに、火災予防対策もお願いします。詳しくは町ホームページをご覧ください。

照会先 消防本部消防総務課(予防係) ☎82-4505

自衛隊幹部候補生・一般曹候補生(春試験)募集

陸・海・空一般幹部候補生

(1) 大卒程度試験
日本国籍を有し、令和4年4月1日現在、次のいずれかに該当する方

- 22歳以上26歳未満の方
- ※学校教育法に基づく大学院の修士課程、もしくは専門職大学院の課程を修了した方またはこれに相当すると認められる方(令和4年3月学位取得見込みを含む。以下「修士課程修了者等」)については、28歳未満
- 20歳以上22歳未満で、大学(短期大学を除く)を卒業した方(令和4年3月卒業見込みの者を含む)または外国における学校を卒業した場合で大学卒業に相当すると認められる方

(2) 院卒者試験
令和4年4月1日現在、修士課程修了者等で、20歳以上28歳未満の方

※大卒程度試験および院卒者試験は、併願が可能です。

自衛隊幹部候補生・一般曹候補生(春試験)募集

陸・海・空一般幹部候補生

受付期間
1回目：3月1日(月)～4月28日(水)必着
2回目(陸上のみ)：3月1日(月)～6月18日(金)必着

第一次試験
● 筆記試験
1回目：5月8日(土)
2回目(陸上のみ)：6月26日(土)

● 筆記式操縦適性検査(飛行要員希望者のみ)：5月9日(日)

※歯科・薬剤科幹部候補生についても募集しています。

一般曹候補生(春試験)

応募資格 令和4年4月1日現在、18歳以上33歳未満の方(今回は高校生の受験不可)

受付期間 3月1日(月)～5月11日(火)必着

一次試験 5月21日(金)～30日(日)のうち指定する1日

※自衛官候補生については、年間を通じて募集を受け付けています。

詳細は、地域事務所まで問い合わせてください。

照会先 自衛隊小田原地域事務所 小田原市栄町1-14-9 NTビル3F
☎046512413080

令和2年中の町内の交通事故および犯罪の発生状況

交通事故発生状況

令和2年中の町内の交通事故の発生件数・負傷者数は減少していますが、死者数については増加しています。車両を運転する方は、自分の運転技術を過信せず、カーブを曲がる前にはしっかり減速するなど、安全運転を心がけましょう。

歩行者は、歩き慣れた道であっても、まわりの安全確認を行い、また、夜間外出する時には反射材を身に付けるなど『自分を守る術』を実践しましょう。

一人ひとりが、交通ルールを守り交通事故を未然に防ぎましょう。



犯罪発生状況

町内の犯罪発生件数は、前年と比較して減少傾向にありますが、依然として窃盗や器物損壊の被害が発生しています。

窃盗では、主に空き巣や車上ねらいが発生しています。器物損壊では、「車両の窓ガラスを割られる」や「車両に傷を付けられる」等、駐車中の車両を狙ったものが多く発生しています。

窃盗や器物損壊の被害に遭わないために、少しの間でも車や職場の席を離れる場合は、周りから見える場所に荷物を置かず、貴重品は常に身に付けておくよう心がけましょう。また、警報機を備え付けるなどして、自衛手段を講じましょう。



振り込め詐欺に注意を!

全国的に、振り込め詐欺の被害が発生しています。町内においても、前兆電話が掛かってきています。

最近の手口としては、警察官や金融機関の職員に成りすまし、キャッシュカードを騙し取ろうとする『キャッシュカード手交型の詐欺』や行政職員に成りすまし「保険料の還付がある」などと騙す『還付金詐欺』が発生しています。

また、「消費料金に関する訴訟最終告知のお知らせ」などと書かれたハガキによる詐欺も発生しています。

不審な電話やハガキが届いた場合は警察へ相談してください。

「振り込め詐欺」は、他人事ではありません。自分たちにも必ずくるという意識を持ち注意しましょう。



交通事故発生状況

町内	発生件数	死者	負傷者
令和2年	87	3	124
昨年比	-4	+3	-7

小田原警察署管内

小田原警察署管内	発生件数	死者	負傷者
令和2年	714	13	855
昨年比	-56	+13	-81

犯罪発生状況

町内	発生件数	小田原警察署管内	発生件数
令和2年	48	令和2年	883
昨年比	-28	昨年比	-226

振り込め詐欺発生状況

県内	発生件数	被害金額
令和2年	1,775	約33億円
昨年比	-1,018	-約20億円

小田原警察署管内

小田原警察署管内	発生件数	被害金額
令和2年	41	約8,000万円
昨年比	-36	-約5,000万円

照会先 総務防災課(町民係) ☎85-7160

箱根路森林浴ウォーク2021(第37回大会)

「新しい生活様式」下で緑の息吹を感じながら、初夏の箱根を歩きませんか？

日時 5月16日(日) (小雨決行・新型コロナウイルス感染症蔓延状況により中止する場合があります)・スタート 8～9時

スタート会場

星槎レイクアリーナ箱根

芦ノ湖一周コース(21km)

《多くの声で復刻した中級者向けロングコース》自由歩行《400人限定》
※参加者が上限を超えた場合は抽選となります。

星槎レイクアリーナ箱根～芦ノ湖西岸～箱根町港(歩or船)[13km]～箱根関所～元箱根港(歩or船)[15km]～箱根園～星槎レイクアリーナ箱根[21km]

対象 健康で大会の決まりおよびウォークマナーを守れる方(小学生以下は保護者の同伴が必要)

参加費 1,500円(中学生以下は無料。参加費にはコースマップ、記念品、傷害保険料などを含む)

申込方法

①代表者氏名、電話番号、住所、生年月日、一緒に参加する方の氏名、会場までの交通手段等の必要事項を明記の上、Eメール、FAX、郵送にて3月22日(月)までにお申し込みください。

※パンフレットに申込用紙が付属しています。パンフレットは町内各出張所等の窓口にあります。

※QRコードを読み込みますと申し込み画面が表示されますので、必要事項を入力の上、送信ボタンを押せば申し込み完了となります。



②参加申し込みが400人に満たない場合は申し込み者全員に払込取扱票を送付します。抽選となった場合は当選の方に当選通知及び払込取扱票を送付しますので、4月16日(金)までにお支払いください。

③参加費の納付が確認できた方へ、順次参加登録証を送付いたします。当日会場の受付にてご提示ください。

コロナ対策

本大会は新型コロナウイルス感染症防止対策を実施します。参加される方はパンフレットの新型コロナウイルス対策を遵守したうえで参加してください。

申込・照会先 箱根路森林浴ウォーク実行委員会

☎85-7601 FAX 85-7200

Eメール hakonezishinrinyokuwalk@gmail.com

無料お困りごと相談会(事業者サポート)
台風や新型コロナウイルス蔓延等の影響により、売上が減少したり、経営にお困りの町内事業者に対し、経営専門コーディネーターにワンストップで相談できる相談会を実施します。
日時 3月18日(木)9時30分～12時、13時30分～16時
場所 役場分庁舎4階第7会議室
対象 町内事業者の方
内容 資金繰りや雇用等、経営全般のお困りごと相談
相談員 神奈川県よろず支援拠点コーディネーター
照会先 公益財団法人神奈川県産業振興センター
☎045-1633-1520
観光課 ☎85-17410
※参加を希望される方は、事前に電話で予約してください。なお、予約なしに当日お越しいただくことも可能です。進行状況によってはお待ちいただくこともあります。

税の申告受け付け

町における所得税の申告受け付けは3月14日(日)まで(町県民税は15日(月)まで)

3月の町における所得税の申告受付の日程は次のとおりです。

予約方法	電話または役場本庁舎税務課窓口	電話番号	☎85-7750 (税務課)
受付時間	平日の8時30分から17時15分まで	締切日	各会場の申告相談日の4営業日前

※閉庁日や出張所等では予約受付をしません。

<3月の申告相談日と予約締切日> ※予約締切日は申告相談日の4営業日前です。

申告相談日	会場	予約締切日	申告相談日	会場	予約締切日
3月1日(月)	湯本	予約締切りました	3月9日(火)	宮城野	3月3日(水)
3月2日(火)	湯本	予約締切りました	3月10日(水)	湯本	予約不要
3月3日(水)	湯本	予約不要	3月11日(木)	湯本	予約不要
3月4日(木)	仙石原	予約締切りました	3月12日(金)	湯本	予約不要
3月5日(金)	仙石原	3月1日(月)	3月14日(日)	湯本	3月9日(火)
3月8日(月)	宮城野	3月2日(火)	※3月15日(月)	湯本	予約不要

受付時間: 9時～12時 13時～16時 (12時～13時は受付を行いません。) ※3月15日(月)は町県民税の申告のみ受付します。
会場 湯本: 役場分庁舎4階会議室 宮城野: 宮城野公民館 仙石原: 仙石原文化センター

既に予約を締め切っている日、予約が必要ない日がありますので、注意してください。

また、新型コロナウイルス感染症拡大防止のため、会場での検温の実施、マスクの着用にご協力をお願いします。

医療費控除について

平成29年分の申告から領収書の添付は必要なくなりましたが、自宅で5年間保管してください。

事前に領収書を受診者・病院ごとに集計し医療費の明細書を作成してください。様式は税務課、各出張所、国税庁のホームページにあります。

町では領収書を持参しても受け取りません。

住民税に関する事項の記入

確定申告書の第二表には、「寄付金税額控除」、

「配当割額控除額」、「16歳未満の扶養親族」や、「同一生計配偶者」欄などがあります。該当する場合は記入してください。記入がない場合は、町県民税に適用されません。

その他 町内の会場の他、所得税は小田原税務署でも申告できます。税務署では、混雑緩和のため、LINEや会場で整理券が配付されますので、詳細は小田原税務署に問い合わせてください。

また、確定申告書は、国税庁ホームページ(<http://www.nta.go.jp>)「確定申告書等作成コーナー」で作成できます。

照会先 ●税務課 ☎85-7750

●小田原税務署 ☎0465-35-4511 (代表)

原動機付自転車などの名義変更等の案内
原動機付自転車や軽自動車などの廃車、名義変更は届出を
軽自動車税(種別割)は、
毎年4月1日現在で、原動機付自転車や軽自動車などの保管場所がある市区町村から課税されます。
これらを廃車、名義変更した場合、または町外に転出してその保管場所が変更になった場合は、それぞれの届け出先で必ず手続きをしてください。
○排気量125cc以下の原動機付自転車・小型特殊自動車・ミニカー
届出先 税務課 ☎85-17750
○排気量125ccを超える二輪車
届出先 湘南自動車検査登録事務所 ☎050-1554012038
○三輪・四輪の軽自動車(排気量660cc以下)
届出先 軽自動車検査協会湘南支所 ☎050-1381613119

国民年金付加保険料制度について
国民年金付加保険料制度は、国民年金の一般保険料に加えて付加保険料(一月あたり400円)を納めることにより、老齢基礎年金に付加年金が上乗せされる制度です。
付加保険料を納めるためには申し込みが必要であり、申し込みをした月分から付加保険料を納めることになります。手続きを希望する方は、保険健康課または出張所窓口へ申し込んでください。
照会先 保険健康課 ☎85-19564
○他市区町村ナンバープレートの原動機付自転車を町内で所有している方へ
原動機付自転車のナンバープレートは、その保管場所のある市区町村で交付を受けるように定められていますので、「箱根町」のナンバープレートの変更手続きをしてください。
照会先 税務課 ☎85-17750

町立観光施設などの町民等無料観覧日のお知らせ

3月20日(土・祝)から26日(金)の間、町民の方(家屋敷をお持ちの方も含む)は、次の5施設を無料で観覧することができます。期間中は各種のイベントも催されますので、ぜひこの機会に各施設へお越しください。

◎利用方法

各施設の窓口で、名前と住所(家屋敷をお持ちの方は別荘などの所在地)を記入していただきます。

◎照会先

イベント内容等詳細は、各施設に問い合わせてください。

施設名	電話番号	期間中のイベント
森のふれあい館	83-6006	コケ玉づくり (3月20日(土・祝)~21日(日))
箱根湿生花園	84-7293	春の山野草展 (3月20日(土・祝)~4月中旬)
箱根ジオミュージアム	83-8140	火山地形を楽しむ箱根駒ヶ岳ロープウェイ展 (3月中旬~6月15日(火))
箱根関所	83-6635	雛飾り(3月3日(水)~4月14日(水)) ガイドツアー(3月20日(土・祝)) 謎解き関所(3月21日(日))
郷土資料館	85-7601	

コケ玉づくり
森のふれあい館では、自然や植物に親しむ機会を提供するため、室内で育てて楽しめる「コケ玉」をつくる体験教室を開催します。概要は次のとおりです。
開催日 3月20日(土・祝)・21日(日)
会場 森のふれあい館
※当日は町民無料期間中につき

箱根やすらぎの森 森林セラピープチ体験の開催
森のふれあい館では、箱根やすらぎの森をより一層楽しんでいただくため、早春の息吹を感じながらガイドと歩く森林セラピープチ体験を開催します。
日時 3月27日(土)10時~11時
会場 箱根やすらぎの森、森のふれあい館
定員 5人(別途、入館料がかかります。)
申込期間 3月19日(金)までに直接または電話で申し込んでください。
照会先 森のふれあい館
☎8316006

3月は高齢者バス回数券等 購入費助成金の申請月です
路線バスの回数券の購入費を一部助成しています。令和2年10月から令和3年3月に購入した回数券については、3月末日までに助成金の申請をお願いいたします。
対象者 65歳以上の方(生活保護受給世帯の方は除く)
助成内容 バス回数券の購入金額の25% 令和2年度に限り年間5冊まで(令和3年度以降は年間10冊まで)
※回数券は、1セット10枚以上のものに限りません。
対象区間 箱根町内~小田原駅・御殿場駅・三島駅まで
申請方法 バス会社の回数券

町民は無料で入館できます。
材料費 1個500円
定員 各日10人 合計20人
申込期間 3月12日(金)までに直接または電話で申し込んでください。
持ち物 エプロンまたは汚れてもよい服装、お持ち帰り用ビニール
照会先 森のふれあい館
☎8316006

販売窓口にて「箱寿」のスタンプが押された回数券を購入後、申請書に購入証明書(販売窓口にて発行)を添えて、申請月(6月、9月、12月、3月)に福祉課または出張所に提出してください。
対象の回数券販売窓口 箱根登山バス(小田原駅前案内所、湯本営業所、宮城野営業所、仙石案内所、元箱根案内所、箱根町案内所)、伊豆箱根バス(小田原駅前案内所)、東海バス(三島駅前案内所)
※箱根登山バスの窓口では、福祉課および出張所で配布する購入証明書を持参してください。
※この制度を利用して購入した回数券は、払い戻し(不使用分返金)に対応できません。また、回数券の利用は、対象者本人に限ります。他人への譲渡はしないでください。
照会先 福祉課
☎8517790

こ通りの魅力紹介、箱根寄木細工の制作体験やジオサイトである大涌谷・早川石丁場の見学など、箱根ジオパークの魅力がたっぷり詰まったオンラインツアーです。
※ツアーは、無料オンライン会議システムZoomを使用します。パソコンまたはスマートフォン、タブレットがあれば、自宅に居ながら気軽に参加が可能です。
日時 3月20日(土) 14時から(16時30分終了予定)
定員 30人(申込先着順)
費用・申込 「あうたび」ホームページをご覧ください。申し込んでください。
<https://autabi.com/event/event-open/18735/>



箱根ジオパークが「再認定」されました!

2月5日、箱根町役場で日本ジオパーク委員会による再認定審査の結果発表が行われ、無事に再認定されました。

ジオパークは4年に一度、活動の進捗状況を確認し、質の向上のために日本ジオパーク委員会による再認定審査を行っています。

◆日本ジオパーク委員会再認定審査の結果(講評)

4年前のエリア拡大以降、学術部会の設置をはじめとする運営体制の再整備を進め、広域でのジオパーク活動の推進や指摘課題の解決を図ってきた。

拠点施設やガイド団体、NPO法人などが連携した教育活動が地域全体において積極的に進められている。地域の火山防災においても箱根ジオパークは重要な役割を果たしていることが認められた。日本を代表する観光地箱根の中でジオパークが見えにくくなってしまっている現状を踏まえ、今後ジオパークを使って何を実現したいのかを地域全体で考えてほしい。(原文のまま引用)

今回の再認定は、小田原市・箱根町・真鶴町・湯河原町・南足柄市の二市三町で構成する箱根ジオパーク推進協議会が取り組んできた平成28年度からの4年間のジオパーク活動が広く認められた結果です。今後も、関係機関との連携を強化し、地域一体となってジオパーク活動の更なる推進に取り組んでいきます。



認定の連絡を受ける勝俣会長(箱根町長)

箱根ジオパークオンラインツアー参加者募集!!
箱根ジオパークを巡るオンラインツアーを開催します。事前に特産品の特別セットを購入していただき、ご自宅に特産品をお届けします。ツアー当日は特産品を楽しみながらオンラインでジオサイト等を旅します。
ツアーは「箱根ジオミュージアム」からスタートし、地ビールで乾杯、小田原かまぼ



照会先 箱根ジオパーク推進協議会(小田原市企画政策課)
☎046513311379

箱根町一貫教育のはなし

～ これまでの一貫教育を振り返る ～

箱根町の一貫教育が本格的に始まったのは、平成27年度のことです。本格実施に先立ち2年間の試行期間がありましたので、学校現場に『一貫教育』という言葉が入ってきて8年が経過しようとしています。導入のきっかけは児童・生徒数の減少です。当初は小学校・中学校間の一貫教育として始まりましたが、一貫教育により、いわゆる『中1ギャップ』だけでなく『小1プロブレム』の解消にもつながることから、幼稚園・幼児学園・保育園も加えて、『園・小・中一貫教育』へと大きく前進しました。

今年度最終号では、一貫教育が始まった時に、校長として職員を牽引していた2人の現・箱根町教育委員会の指導主事と、担任としてバリバリ実践を積み重ねていた同・指導主事1人に、これまでの『箱根町一貫教育』を振り返ってもらいました。

Q. 箱根町の一貫教育も本格実施から6年が経過し定着してきましたが、一貫教育についてどう思いますか？



〈元〉箱根中学校長
二見 栄一 指導主事

- 二見** 一貫教育により、子どもは違う学校の子どもたちと関わることで「他人を思う気持ちの大切さ」を学びます。職員もまた、他校の職員と関わる中で「指導力を高める」ことができます。
- 平塚** 園・小・中の教職員が、子どもがこれまでどのように学んできたのか、どのように成長してきたのかを理解して、自分たちの教育活動を見直すことにつながっていると思います。
- 中村** 職員に、自分の学校だけでなく他の学校や園と連携を図ろうという意識が芽生えてきました。小学校の先生が園児と関わったり、中学校の先生が小学校で授業をしたりすることで、子どもたちの就学・進学への不安が減っているように思います。

Q. これまで一貫教育について様々な取組をしてきましたが、みなさん『イチオシ』の取組を教えてください。

- 平塚** 子どもたちの中に誇りに思っていること、『プライド』が生まれているならば、それがすべて『イチオシ』です。これからも子どもたちの姿で、取組の成果を語っていきたくと思います。
- 中村** 校種を超えた『授業参観』ですね。私自身、中学校の数学の授業を見て、小学校で指導すべき内容を改めた経験があります。一緒に交流することも大切ですが、理念を共有することも大切だと考えさせられました。
- 二見** 2つになってしまいますが、挨拶の大切さを学ぶ『小・中あいさつ運動』と、教師の専門性が生かせる『兼務による授業』ですね。



〈前〉箱根中学校長
平塚 広 指導主事

Q. 教職員や保護者など、園や学校現場に直接関わる方々にはだいぶ理解が進んだと思いますが、ここで改めて『広報はこね』読者のみなさんにもひとことお願いします。



(元) 仙小・(前) 森小教諭
中村 貴之 指導主事

- 中村** 毛利元就が3人の息子に授けた「3本の矢」の教えではありませんが、園・小・中の3者が結束すれば、箱根教育は安泰です。読者のみなさんにも『箱根町一貫教育』を後押ししていただけたらうれしいです。
- 二見** 箱根っ子を、校種を超えてみんな育てる『箱根町一貫教育』は、他の市町に自慢できる取組です。
- 平塚** 神山、駒ヶ岳、明星ヶ岳、金時山などの山々の総称が『箱根山』です。私たちが登頂を目指す山は、神山ではなく、金時山でもなく、『箱根山』です。その登り方に専門性や個性を発揮し、創意工夫を凝らしていきたいと思っています。

いかがでしたか？ 一貫教育にデメリットは思い当たりません。来年度も、さらなる充実を図っていきます。これを読んでくださっているみなさんにも、『箱根町一貫教育』を応援していただけると幸いです。

箱根土曜塾からのお知らせ 令和2年度最終号！

～「箱根土曜塾」閉講しました～

昨年8月5日に開講した箱根土曜塾が、2月6日の27回目の授業をもって閉講しました。授業後に行った閉講式では、新型コロナウイルス感染症の影響下にあっても、真摯に箱根土曜塾に出席して勉強を頑張ったことで、自信に満ち溢れた表情が伺えました。そんな閉講式の様子、受講生と保護者の声を、一部紹介します。



【受講者の声】

- ・タブレットで今日やるところを復習してからできるところがよかった。
- ・自分が少し苦手なもの（教科）でも、最初よりできるようになった。
- ・気軽に質問でき、わからないところを理解できた。
- ・細かく教えてくれたり、優しく対応してくれたところがよかった。

【閉講式の様子】



受講生代表挨拶

【保護者の声】

- ・初めての受験で分からない事だらけだったので、保護者向けに説明会を開いてもらったりとても良かったです。
- ・分からないところが理解できるとやる気に繋がるので、土曜塾の後は取り組む姿勢が前向きになりました。
- ・熱心な先生方に本当に支えていただきました。



運営スタッフからの激励の言葉

◇受講生の皆さん、お疲れ様でした。4月から、実り多い充実した学校生活を送れることを願っています。
◆新中学3年生の皆さん、5月に、令和3年度 箱根土曜塾の受講生を募集します。箱根土曜塾で、仲間と一緒に受験勉強を頑張りませんか？皆さんからの申し込み、お待ちしております！

箱根土曜塾についての詳細は、学校教育課まで！ ☎85-7600

新就学児童・生徒の保護者の皆様へ

今春小学1年生になる児童、または中学1年生になる生徒がいる家庭に、1月14日付けで就学通知書を郵送しています。

入学式当日、就学通知書を必ずお持ちください。
就学通知書が届いていない場合は、問い合わせてください。

対象児童・生徒の生年月日

- 小学1年生：平成26年4月2日～平成27年4月1日
- 中学1年生：平成20年4月2日～平成21年4月1日

照会先 教育委員会学校教育課

☎85-7600



スポーツカレンダー(3月)

日	月	火	水	木	金	土
	1	2	3	4	5	6
	プール休業日					
7	8	9	10	11	12	13
	プール休業日	出張体操教室	おとな水泳教室			こども・幼児水泳教室(A)
14	15	16	17	18	19	20
こども・幼児水泳教室(B)	プール休業日	出張体操教室			おとな水泳教室	こども・幼児水泳教室(A)
21	22	23	24	25	26	27
こども・幼児水泳教室(B)	プール休業日					こども・幼児水泳教室(A)
28	29	30	31			
こども・幼児水泳教室(B)	プール休業日					

～さくら館温水プール水泳教室～

〈おとな水中運動教室／おとな水泳教室〉

実施時間 14時～15時／18時30分～19時30分 *各時間定員10人先着順

対 象 大人(中学生以上)

受 講 料 1回券700円、フリーパス 2,000円、10回券7,000円

〈こども・幼児水泳教室〉

実施時間 (A)こども：9時～10時、幼児：10時～11時 *各時間定員10人

(B)こども：10時～11時、幼児：9時～10時 *各時間定員10人

*従前と実施時間および定員が異なりますのでご注意ください。

こども：小学生、幼児：3歳～未就学児(要オムツ離れ)

週1回券 1,000円

*当分の間、1回券および10回券は販売を中止いたします。

※週1回券は当分の間受講可能回数4回を限度とするフリーパスとして取り扱います。

※有効期限は購入月の月末までとなります。

【共通】

受講方法 受講希望日の前日までに予約してください。

週1回券(フリーパス)は、有効期限内で4回まで受講が可能です。

ただし、5回目以降の受講を希望の方は、1回券の購入を可とします。

※各時間、定員10人となっておりますので、予約状況によっては受講

希望日に受講できない場合があります。

※申し込み後のキャンセルおよび振替はできません。

さくら館プール受付まで、直接または電話で申し込んでください。

予約方法 予約開始日 3月9日(火)9時から

持 ち 物 水着、水泳帽、タオルなど遊泳に必要なもの

入 場 料 大人300円、中学生以下100円

(障がいのある方、未就学児は無料)

そ の 他 プールの利用時間は9時～20時です。

(入館は19時30分まで)

*各水泳教室等実施時間帯は、一般の方が入場できる

定員が少なくなりますのでご承知おきください。

照会先 さくら館 ☎85-0800

【出張体操教室】

3月9日(火) ・10時～11時30分

さくら館機能訓練室

・14時～15時30分

仙石原文化センター和室

3月17日(休) ・10時～11時30分

社会教育センター軽スポーツ室

・14時～15時30分

郷土資料館学習室

対 象 16歳以上

内 容 軽運動とストレッチを合わせた体に優しい体操です。

持 ち 物 運動のできる服装、タオル、水筒、会場が社会教育センター・さくら館の場合は室内運動靴、郷土資料館の場合は屋外運動靴

参加方法 参加費は無料です。会場にて講師に直接声をおかけください。

照会先 教育委員会生涯学習課

☎85-7601



おくやみ (1/15～2/14 受付分)

お名前	年齢	誕生日	出身地
川口 喜弘さん	92歳	1/16	箱根
松本 照子さん	103歳	1/17	湯本茶屋
辻内 壽子さん	78歳	1/25	仙石原
小林 光昭さん	73歳	1/26	二ノ平
勝俣よね子さん	95歳	1/30	仙石原
松井 金造さん	85歳	2/1	箱根
勝俣 一信さん	87歳	2/3	宮城野
石内 重功さん	86歳	2/6	湯本
山脇 幸子さん	85歳	2/10	湯本

赤ちゃん誕生 (誕生証書1月発行分)

お名前	誕生日	お母さん	お父さん	出身地
柳川 葵月ちゃん	12/4	瑛さん	小涌谷	
片桐 悠里ちゃん	1/4	央貴さん	仙石原	



「初心者歓迎! ヨガ体操で楽しく活力UP!」健康講座のお知らせ

「初心者歓迎! ヨガ体操で楽しく活力UP!」健康講座を開催します。

箱根町の健康診査の結果で、運動習慣のある方が年々減少し、腰痛等の自覚症状がある方が多いことやコロナ禍で運動不足になっている方も多いことがわかりました。ヨガ体操を通して、一緒に楽しく活力UPしましょう。

コロナに負けない体づくりをして、毎日楽しく過ごすためにこの機会に健康講座に参加してみませんか。

日時 3月29日(月)14時～15時
場所 さくら館2階訓練室
講師 有限会社 足柄りハビリティ ションサービス 健康運動指導士
定員 12人程度(先着順)
対象 町内在住または在勤の方
持ち物 動きやすい服装、タオル、飲み物
 ※必ずマスクを着用して来所ください。また、受付で手指消毒および検温を実施し



《箱根町社会福祉協議会》
 ◎匿名 1件 1万円
 ◎匿名 1件 5千円
 《スポーツ振興事業寄付》
 ◎ミズノ株式会社(代表取締役社長 水野明人)様 10万円

善意の寄付

照会先 環境課 ☎85-9565

煙霧消毒器の貸出しを終了します

害虫被害対策として、煙霧消毒器の貸出しを行ってまいりましたが、機材の老朽化により稼働が困難となったため、3月31日(水)をもって貸出しを終了します。

申込・照会先 保険健康課 ☎85-9564

申込方法 3月25日(木)までに保険健康課窓口または電話で申し込んでください。

献血の結果報告

1月26日に役場庁舎前駐車場で行った献血では、箱根ライオンズクラブのみなさんによる呼びかけなどにより、多くの方々から協力いただきました。ありがとうございました。

次回は、5月25日(火)の実施を予定しています。今後とも一人でも多くの方に協力をいただけるよう取り組みを進めていきますので、献血活動にご理解とご協力をお願いいたします。

役場本庁舎	献血数
①9:30～11:00	60人
②12:30～15:30	58人

*採血量：一人当たり400ml

照会先

さくら館 ☎85-0800

社会教育センター図書室から

《3月3日はひなまつり》

今月は「ひなまつり」の絵本を紹介します。「おひなさまの平安生活えほん」ほりかわりまこ(作)あすなろ書房 すみれちゃんと妹のあかねちゃんが、おひなさまの壇飾りを眺めていると、牛車の牛が歩き始めました。二人が後をついていくと、そこは平安時代の京都でした。大きなお屋敷の中にはおひめさまがいて、この時代の着物や食事のこと、花見や七夕といった季節ごとの楽しみ方などを教えてくれました。その他にも、ひなまつりの由来やお道具について詳しく知ることができる絵本です。

「ひなまつりパーティーはらんらん」すとうあさえ(文)山田花菜(絵)ほるぷ出版
 今年は家でひなまつりのごちそうを作ってみませんか? うずらの卵とご飯と薄焼き卵でおひなさま、マッシュポテトに青のりやニンジンで色をつけて型で整えたらひし餅が完成します。ひなあられとマッシュマロでおこしも出来ますよ!

照会先 社会教育センター ☎82-2694

移動図書館きつき号巡回予定表

※巡回予定は変更になる場合があります。詳しくは社会教育センターに問い合わせてください。

場 所	日 時
1 コリス	箱根幼稚園 3 / 3 (木)・17 (火) 9:20～9:40
	畑宿寄木会館 10:00～10:15
	湯本茶屋(静観荘駐車場) 3 / 3 (木)・17 (火) 10:30～10:45
	山崎集会所 11:00～11:15
	箱根の森小学校 13:00～13:30
2 コリス	大平台姫之湯 13:50～14:05
	宮ノ下駐車場 3 / 4 (木)・18 (水) 14:20～14:35
	強羅向山公園駐車場 14:45～15:00
	宮城野保育園 15:10～15:40
	役場本庁駐車場 3 / 5 (金)・19 (金) 12:35～12:50
3 コリス	湯本小学校 3 / 5 (金) 10:15～10:40
	3 / 19 (金) 13:00～13:30
	湯本幼児学園 13:50～14:20
	町社会福祉協議会 3 / 5 (金)・19 (金) 14:30～14:45
	役場本庁駐車場 14:55～15:10
4 コリス	さくら館 3 / 10 (木)・24 (水) 10:45～11:00
	宮城野公民館 11:10～11:25
	箱根中学校 3 / 17 (火) 12:55～13:10
	元箱根集会所 13:45～14:00
	箱根集会所 3 / 10 (木)・24 (水) 14:10～14:25
	仙石原小学校 3 / 12 (金) 12:30～13:10
5 コリス	アレンジメントケア箱根仙石原 3月は巡回を休止します
	仙石原幼児学園 14:10～14:40
	仙石原文化センター 3 / 12 (金)・26 (金) 14:55～15:10



催し

歩く会 おかめ桜と相模湾コース [12km]

※帰路 早川駅からJR利用
日 時 3月10日(水) 9時20分
(雨天中止)
集合場所 根府川駅
コース おかめ桜～ヒルトン入口～片浦～真福寺～早川駅
会 費 500円 (保険料他)
※初参加の方は別に500円が必要です。
照会先 箱根町歩く会事務局 ☎85-6788

※当日開催の有無は照会先で確認してください。音声メッセージが流れます。電話がかけられる時間は、前日の17時から当日の9時までです。

普通救命講習 I

日 時 3月27日(土) 9時～12時
場 所 消防本部体育訓練室
内 容 自動体外式除細動器(AED)を用いた心肺蘇生法および止血法など
対 象 町内在住(中学生以上)・在勤の方
定 員 10人(申込順)
その他 修了者には修了証を発行します。
なお、全ての受講者は同講習会受講にあたり「新型コロナウイルス感染症予防対策チェックシート」の提出をお願いします。
照会先 消防署警備課(救急係) ☎82-4511



町政モニター募集中

案内

心配ごと相談

日 時 3月9日(火) 13時30分～14時
場 所 仙石原文化センター
内 容 生活、人権に関する相談、国や県への要望など
相談員 民生委員児童委員、人権擁護委員、教育相談センター職員、総務省行政相談委員
※希望する方は事前に連絡してください。
備考 新型コロナウイルス感染拡大防止のため、通常より時間を短縮して開設します。相談は電話でも受け付けていますので、暮らしの中の困りごとなどがある場合は福祉課に連絡してください。
照会先 福祉課 ☎85-7790

子どもほっと相談

日 時 3月9日(火) 12時～15時
場 所 仙石原文化センター
内 容 教育に関する相談
相談員 教育相談センター職員
※希望する方はなるべく事前に連絡してください。
照会先 教育相談センター ☎85-7776

福祉相談会

日時・場所
・3月11日(木)
役場分庁舎 4階第5会議室
・3月25日(木)
さくら館問診検査室
(当日の電話相談は☎85-0800まで)
いずれも10時～12時
対 象 身体・知的・精神障がい者およびその家族
内 容 社会福祉士など専門家による面接相談、電話相談
照会先 福祉課 ☎85-7790

身体障がい者の補装具 相談会(更生相談会)

日 時 3月8日(月) 13時～15時
(受け付けは14時まで)
場 所 小田原市保健センター
(小田原市酒匂2-32-16)
内 容 肢体不自由障がい者の補装具交付、修理相談
※希望する方は3月5日(金)までに連絡してください。
照会先 福祉課 ☎85-7790

小田原保健福祉事務所 各種相談日

○エイズ相談・検査
3月17日(水) 9時～11時
○精神保健福祉相談
3月11日(木)・16日(火)・25日(木)
いずれも13時30分～16時30分
○認知症相談
3月5日(金)13時30分～16時30分
○療育歯科相談
3月18日(木) 9時～15時30分
※予約制です。相談を希望する方は、前日までに連絡してください。
照会先 小田原保健福祉事務所 ☎0465-32-8000 (内線3236:療育歯科相談・内線3245:その他の相談・検査)

学校等施設夜間開放利用 打合せ会の開催

令和3年度の学校・地域スポーツ施設(旧学校施設)の体育館定期利用および4月分の夜間照明運動場の利用調整について打ち合わせ会を開催します。
現在利用している団体や、4月以降の利用を考えている団体は、必ず出席をお願いします。
日 時 3月9日(火)19時
場 所 郷土資料館 学習室
登録要件 町内在住・在勤の方で、10人以上の団体
照会先 生涯学習課 ☎85-7601

アンケート調査に回答すると、回数に応じて謝礼品がもらえます。詳しくは、「箱根町町政モニター」で検索！



すくすくキッズコーナー

照会先 子育て支援課 ☎85-9595

◆4か月児健康診査/10か月児健康診査

日 時 3月12日(金)12時30分～13時受け付け
対 象 4か月児：令和2年11月生まれの乳児
10か月児：令和2年4月生まれの乳児
持ち物 母子健康手帳、問診票、バスタオル、歯ブラシ(10か月児のみ)

◆1歳6か月児健康診査

日 時 3月12日(金)13時～13時20分受け付け
対 象 令和元年9月生まれの幼児
持ち物 母子健康手帳、歯ブラシ、問診票

◆3歳6か月児健康診査

日 時 3月12日(金)13時～13時20分受け付け
対 象 平成29年9月生まれの幼児
持ち物 母子健康手帳、歯ブラシ、問診票

◆2歳・2歳6か月・3歳児歯科健康診査

日 時 3月5日(金)13時～13時30分受け付け
対 象 平成30年2月、8月
平成31年2月生まれの幼児
持ち物 母子健康手帳、歯ブラシ、歯科保健カード

●場所はいずれもさくら館です。

やまなみ荘コーナー

照会先 福祉課 ☎85-7790

●趣味の教室

書 道 3月5日(金)・12日(金)10時～12時
絵手紙 3月11日(木)・25日(木)10時～12時
対 象 各教室とも町内在住の60歳以上の方
※開催日が変更になる場合があります。

●健康相談

日 時 3月5日(金)13時30分～14時受け付け
内 容 健康管理、生活習慣病予防、食事指導、血圧測定など
対 象 町内在住の60歳以上の方

休日急患(医科)

当番医は変更となる場合がありますので、必ず消防署(☎82-4511)で確認してください。

診療時間 9時30分～17時

当番日	当番医	所在	電話
3/7	郷医院箱根小涌園診療所	二ノ平	82-2672
14	箱根リハビリテーション病院	仙石原	84-9111
21	土屋医院	湯本	85-5034
28	仙石原永井医院	仙石原	84-8295

※受診の際にはお薬手帳をご持参ください。
※夜間診療ができる病院などについては、消防署(☎82-4511)に問い合わせてください。

旬を知っておいしく食べよう 栄養満点 減塩レシピ!

レタスの花椒炒め

レタスの原産地は、地中海沿岸から西アジアと言われていいます。日本名「ちしゃ」ともいいますが、主な種類として、結球レタス、結球しない葉レタス(リーフレタス)、半結球の立ちレタスなどがあります。
レタスは、根元の茎の切り口が白く、茎の部分が青々として巻きがしっかり弾力があるものを選びましょう。
照会先 さくら館 ☎85-0800



1人分の栄養価
エネルギー：46kcal
蛋白質：0.6g
脂 質：3.1g
食塩相当量：0.8g
※花椒は粉山椒で計算

●材料(4人分)
レタス 1/2玉(245g) ★食塩 小さじ1/2
ミニトマト 4個 ★酒 小さじ3
パプリカ(黄) 1/4個 ★こしょう 少々
花椒 大さじ1 酢 小さじ1
植物油 大さじ1
●作り方
①レタスは芯を取り除き、一口大にちぎり、冷水に入れて水気を切る。
②ミニトマトはヘタを取り除いて半分に切る。
パプリカは、種と綿を取り除いて1cm角に切る。
③フライパンに植物油を入れて熱し、花椒を入れて火を止める。※香りを出します。
④再びフライパンを強火にかけ、レタスを加えてサッと炒める。
⑤さらに、ミニトマト、パプリカ、★印の調味料を加えて全体にサッと炒めて、酢を回し入れて火を止めて皿に盛り付ける。

食材及びレシピポイント

・レタスは、食物繊維やカリウム、ビタミンA、ビタミンK、葉酸などのミネラルやビタミンを含みます。
・レシピは、花椒の香りとしびれる辛みを活かし、調味料はシンプルで食塩控えめです。
・花椒は、炒め物、煮込み料理、漬物に入れるなどして使用できます。



3月1日(月)納期限

☆国民健康保険料(第9期)
☆介護保険料(第9期)
☆後期高齢者医療保険料(第8期)

3月31日(水)納期限

☆国民健康保険料(第10期)
☆介護保険料(第10期)
☆後期高齢者医療保険料(第9期)

上記については、夜間・休日も、納付書裏面記載のコンビニエンスストアで納付ができます。(納期限が過ぎていた納付書では納付できません。納期限が過ぎていた納付書で納める方は、至急本庁舎・出張所または金融機関で納付してください。税金および保険料が納付困難な場合には、ご相談ください。)

=納付は便利な口座振替で=
□口座振替を希望される方は、連絡してください。
照会先 ◎税務課(収納係) ☎85-9573
☆保険健康課 ☎85-9564

保険料の納期

電気自動車は軽自動車税が減免されます。詳細は税務課へ。(☎85-17750)

ふれあいひろば

●町ホームページ内「写真ニュース」でも
地域話題を配信中！

湿原の保護のために

● 1/18 (湿原植生復元区)



箱根湿生花園は、隣接する「仙石原湿原植生復元区」で火入れを行いました。植物の休眠期にあたるこの時期に行われる火入れは、樹木の繁茂を防ぐことで背の低い植物が生育しやすい環境を守り、貴重な植生を維持するための大事な作業です。今は春にみなさんを迎え入れるための準備期間。箱根湿生花園は3月20日開園です。

光触媒でウイルスをブロック！

● 1/31 (宮城野保育園)



町内全ての幼児学園・保育園・幼稚園で1月31日と2月7日にわたり、感染症予防のための抗菌コート施工が行われました。保育室やホール、洗面所など、園児や職員が過ごすすべての場所の床や壁などに薬剤を吹き付けるコート施工を行いました。日頃の感染予防に加え、光触媒に守られた環境で、子どもたちは安心して過ごしています。

悪疫退散！！

● 2/2 (箱根神社)



箱根神社の節分追儺式が行われました。神社境内での鬼たちと坂田金時らの迫力ある攻防に、近くで見ていた箱根幼稚園の園児たちはハラハラドキドキ。御年役の方々による豆まきの効果もあり、鬼たちは境内の外へ逃げていきました。安心した園児たちはお参りを済ませたあと元気ではいポーズ！素敵な笑顔を見せてくれました。逃げた鬼たちはというと芦ノ湖上でもうひと暴れ！（今号表紙）神社下の平和の鳥居や船上からの豆まきで、無事に鬼を打ち払うことができました。



わが家のアイドル大募集！

- 0～9歳児が対象です。
- お子さんが一人で写っている写真を企画課に郵送またはEメールで提出してください。掲載させていただいた方には図書カードをプレゼントします。応募をお待ちしています。（メッセージ（30字まで）と保護者氏名、子の名前・続柄、住所、電話番号を明記。任意の用紙可）



町の人口と世帯

—2月1日現在—

- 人口 10,823人
男 5,179 女 5,644
- 世帯 6,078

環境先進観光地
一箱根



みんなでシェアして、低炭素社会へ。

コンセントを
こまめに抜いて待機電力をカット！