

広報はこね

令和3年 8 月号
2021 August No.758

●Contents●

- 01(表紙) 箱根町消防署・小田原警察署合同水難救助訓練 (芦ノ湖)
- 02~03 特集 「健康・食育はこね21」
- 04 16歳以上の方の新型コロナウイルスワクチン接種について
- 07 住民票の写しなどのコンビニ交付サービスを開始



今号に掲載されているイベント等の予定については、新型コロナウイルス感染拡大の状況により開催の延期、もしくは中止となる可能性がありますので、詳細については各照会先へ確認をしてください。

「健康・食育はこね21」

～健康づくりの大きな輪 「健康都市・箱根の実現」を目指して～

新しい生活様式を取り入れながら実施した取り組みを紹介します

町全体が目標に向かい一体となって健康づくりを推進できるよう「健康都市・箱根の実現」を基本理念として、健康の大切さを実感し、生涯を通じて健康づくりに努め、心豊かな生活を営むことができるように、個人、家族、職場、地域、町が連携して健康づくりを推進しています。

基本方針は、「箱根町健康都市宣言」で掲げられた5つの柱とし、それに基づき、4つのライフステージごとに6つの分野の取り組みを、関係各課等と連携を図り推進しています。

新型コロナウイルスの感染拡大防止を図るために、事業の中止等がありましたが、新しい生活様式を取り入れながら実施した令和2年度および令和3年度の取り組み（一部）を、紹介します。

箱根町健康増進計画・食育推進計画「健康・食育はこね21」は、
こちら



〔9月および10月に予定している主なイベントや事業の紹介〕

| イベント、教室名 | 実施日時・場所 | 内容 | 照会先 |
|-----------------------------------|--|--|---------------------|
| プチ森林セラピー体験 | 実施日：9月26日(日) 場所：箱根やすらぎの森 森のふれあい館 | ウォーキングとワークショップ(草木染の体験) | 森のふれあい館 ☎83-6006 |
| ゆっくりゆったり教室 | 実施日：9月27日(月)～ 12月27日(月) (全12回) 場所：箱根集会所 | 「運動」、「お口の手入れ」、「食生活の改善」の3つの内容で介護予防を行います。 | 福祉課 ☎85-7790 |
| 子育てスクール 親子で楽しむ森林セラピーin箱根やすらぎの森 | 実施日：10月24日(日) 時間：10:00～15:00頃 場所：箱根やすらぎの森 | 子育て中の保護者同士が交流しながら、森の中で森林セラピー等の体験を行い、楽しい時間を過ごせるイベントです。 詳細は、町のホームページなどでお知らせします。 | 子育て支援課 ☎85-9595 |

学童・思春期

食育と栄養・食生活

町立小・中学校では、食育の授業や給食に県産の食材や芦ノ湖産のわかさぎを取り入れた「スクール箱根丼」、給食だよりの発行などを通して食育の推進を行っています。
今後は、食品ロス削減の推進啓発などにも取り組んでいきます。

地域や学校の連携により、正しい運動習慣や生活習慣でいきいきとした生活ができるまち



身体活動・運動

森のふれあい館では、クイズを解きながら、やすらぎの森を散策する「クイズラリー」などを開催中です！運動不足解消やリフレッシュにお勧めです！

「地域を知ろう歩こうマップ」や「箱根ハイキングマップ(DMO作成)」など、さまざまなウォーキングマップも活用ください！



乳幼児期

休養・こころの健康づくり

妊娠前から子育て期に渡るまで子育て家庭を応援する「ママ・パパサポート事業」の1つで、ベビーマッサージや授乳相談等を実施している『赤ちゃん和妈妈パパの会(いちご教室)』に、令和3年度は、妊産婦さんの身体と心にやさしい骨盤ケアの体験と栄養たっぷりランチを試食できる「妊産婦のヒーリングケア」コースが加わりました。他の保護者と交流しながら、ゆっくり過ごせる教室です。

乳幼児期から正しい健康習慣・食習慣が身につけられ、安心して子育てがしやすいまち

町として目指す姿
4つのライフステージ
6つの分野



成人期

生活習慣病・健康管理

国民健康保険および後期高齢者医療加入者を対象に、仙石原地域を新たに加えたノルディックウォーキングや水中運動、ヨガを取り入れた、スマートライフ教室を開催しました。今年度も実施しています！
特定・長寿健康診査やがん検診は、個別(医療機関で実施)および集団で実施しています。ご自分の健康管理のために、1年に1度は受診しましょう。

自らが健康づくりや食育を意識することができ、心身共に健康で活力ある暮らしができるまち



たばこ・飲酒

喫煙や受動喫煙、飲酒による健康への悪影響から守るために、出産育児教室や健康教室などで保健指導を行い、町立中学校では、喫煙や飲酒に関する学習を行っています。
森のふれあい館や星槎レイクアリーナ箱根などの町施設では、施設内禁煙や喫煙可能場所の案内などを行い、禁煙・分煙に取り組んでいます。

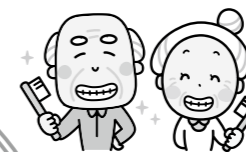

高齢期

歯・口腔の健康

はつらつ町民健康教室では、健口体操を実施し、オーラルフレイル啓発活動を行いました。介護予防の取組として、「ゆっくりゆったり教室」において、口腔機能向上のための指導を行っています。今後は集いの場での集団指導に加え、口腔機能低下者には、個別訪問指導を実施します。

正しい健康習慣や食習慣を維持でき、高齢者がいつまでも元気に自分らしい暮らしができるまち



点火セレモニーについて
 東京2020オリンピック聖火リレーの公道走行中止に伴う代替イベントとして、聖火ランナーによるトーチキスなどを行う「点火セレモニー」が6月28日から30日までの3日間に行われ実施されました。6月28日に藤沢市の辻堂神台公園で箱根町と伊勢原市を走行予定のランナーが一緒にステージでトーチキスおよび記念撮影を行いました。

箱根町走行予定のランナーの皆さん(9人)
 ① 具志堅 幸司さん(横浜市) ② 海野 洋史さん(横浜市) ③ 近藤 美七海さん(箱根町 宮城野) ④ 柳川 寛樹さん(開成町) ⑤ 鈴木 健二さん(東京都渋谷区) ⑥ 中川 悠樹さん(横浜市) ⑦ 古川 美帆さん(横浜市) ⑧ 加藤 瑛大さん(大井町) ⑨ 目黒 俊男さん(小田原市)
○本町ゆかりの聖火ランナー 近藤 美七海さんの点火セレモニーに参加した感想
 ステージに上がった時、想像していた以上に取材の方が多く圧倒され、オリンピックは本当に特別な大会なのだとの想いが溢れ一気に緊張が走りました。
 トーチキスでトーチに聖火が灯された時はやっとこの日を迎えられる、東京2020オリンピック競技大会に聖火ランナーとして少しでも貢献できた事に嬉しくなり感動しました。そして、早く競技が観たいなあと思いました。終わった今は「もって笑顔

でもっとしっかりポーズを決められたら...と悔いが残る事ばかりですが、本当に貴重な経験が出来た事を誇りに思います。
 応援メッセージをくださった箱根幼稚園の皆様ありがとうございました。
 本音は箱根町を町民の方々や多くの方々に観覧していただきながら箱根を走りたかったです。
 また、当日は、池谷 伊代子さん(箱根町仙石原)が小田原市走行予定のランナーとして参加しました。



照会先 企画課 ☎8519560

東京2020オリンピック・パラリンピック 事前キャンプが終わりました

ブータン王国からオリンピックのアーチェリー(女子個人)に出場する選手団2人(選手・コーチ各1人)が、7月13日から21日まで9日間の「事前キャンプ」を星槎大学箱根キャンパスで実施しました。

○オンライン交流 7月19日に選手団と放課後児童クラブ(湯本こどもクラブ・箱根こどもクラブ・きんときクラブの3ヶ所)の子ども達(25人)とオンライン交流を約30分間行いました。また、当日は子ども達が作成した応援メッセージの寄せ書きが選手団に届けられました。カルマ選手はブータン史上初のオリンピックに自力で出場権を獲得しており、「大きな目標を叶えることができ、次は大きな舞台で楽しむとともに勝負なので勝ちたい」と抱負を語っていました。アーチェリーを始めたいきっかけは、「偶然が重なって18歳で始めたもので、機会に恵まれるということは何かがあると自分に言い聞かせて続けており、出会いや、こういう偶然、そして、今自分があることの過程を大事にしている」と語っていました。子ども達にこれからの可能性や勝ち負けだけにこだわらず挑戦することの意義が伝えられ、自身の境遇にも触れながら、チャンスをもたせて大きな夢を叶えられるようエールが送られました。



左からカルマ選手、サリーコーチ

サリーコーチからは、「夢があるなら、諦めることなく追い続けてほしい」と激励がありました。最後にカルマ選手から「皆さんのことを忘れませんので、ぜひ私達のことを応援してください」とのメッセージが送られました。

○ホストタウンについて ホストタウンの取り組みは東京大会後も将来にわたって継続していきますので、引き続き町民の皆さまのご理解ご協力よろしくをお願いします。



グラウンドに設けられたアーチェリー施設で黙々とトレーニングに励むカルマ選手

照会先 企画課 ☎85-9560

12歳以上の方 新型コロナウイルスワクチン接種について

新型コロナウイルスワクチンの**集団接種**の予約受付を開始します。ワクチンの供給量によっては、実施できない場合もあります。最新の情報は町ホームページを確認してください。

| 対象者 | 接種日 | 接種場所 | 予約期間 | 予約方法 |
|-----------------|------------------------|--------|-----------------|---|
| 12歳以上の接種券をお持ちの方 | 8月25日(水) | 元箱根集会所 | 8月16日(月)~18日(水) | 町コールセンターへ電話もしくは町ワクチン接種予約サイトより予約 初日は、電話・予約サイトともに9時から受付を開始します。 |
| | 8月26日(木) 27日(金) 29日(日) | さくら館 | | |

12歳から15歳の方も町の集団接種が受けられます。なお、12歳の方は、12歳になった日から接種ができます。

町コールセンター ☎0570-78-3639 (9時~18時 土日祝日含む)
 ※電話がかけにくい場合は新型コロナウイルスワクチン接種対策室(☎85-9577) および保険健康課(☎85-9564)でも受け付けます。

町ワクチン接種予約サイトアドレス
<https://taskcore.tkc.jp/cu/143821/r1/residents/procedures/procedure/1/0>



○医療機関での個別接種
 町内の次の医療機関でも接種ができます。予約は**各医療機関へ直接行ってください**。
 また、町外の医療機関にかかりつけがある方は、接種が受けられる場合がありますので、かかりつけの医療機関へ直接相談してください。

| 医療機関名 | 電話(住所) | 接種対象者 |
|-------------|-----------------------|------------------|
| 土屋医院 | ☎85-5034 (湯本613) | 12歳以上の接種券をお持ちの方 |
| 郷医院箱根小涌園診療所 | ☎82-2672 (二ノ平1274-84) | かかりつけ患者※ およびその家族 |
| 仙石原永井医院 | ☎84-8295 (仙石原984) | かかりつけ患者のみ※ |

※かかりつけ患者とは、定期的に通院し処方箋をいただいている患者さんです。

| 医療機関名 | 実施日時 | 予約方法 |
|--|---------------------------------|--|
| 箱根リハビリテーション病院(仙石原1285) ※箱根リハビリテーション病院がかかりつけ医でなくても接種ができます。 ※駐車場には限りがあります。 | 平日 10時~12時 土曜日 13時30分~15時30分 | 【電話予約】 ☎84-9111 ・受付時間 平日9時~17時 ・キャンセルは前日17時まで ・住民登録が箱根町以外の方は問い合わせください。 【WEB予約】 2次元コード →  https://www.kensei-hakone.jp/stopcovid19/ (注) できる限りWEB予約をご利用ください。 |

照会先 保険健康課新型コロナウイルスワクチン接種対策室 ☎85-9577

10月1日
から

住民票の写しなどの コンビニ交付サービスを開始

マイナンバーカードを利用して、住民票の写しなどの証明書を全国のコンビニの多機能端末機（マルチコピー機）で取得できるコンビニ交付サービスを10月1日（金）から開始します。

- 取得できる証明書**
- ・住民票の写し
 - ・印鑑登録証明書
 - ・課税・非課税証明書
 - ・所得証明書

利用可能時間 6時30分から23時まで（土日祝を含む）
（12月29日から1月3日を除く）

利用可能店舗 全国のコンビニエンスストア等約55,000店舗

コンビニ交付サービスの利用には、マイナンバーカードの中に「利用者証明用電子証明書」が記載されていることが必要です。また、マイナンバーカード交付時に設定した「利用者証明用電子証明書の暗証番号（数字4桁）」も必要となります。

マイナンバーカードのない方は、申請してください。総務防災課町民係で、顔写真を撮影して申請するサービス（無料）を実施していますので、利用してください。

照会先 総務防災課（町民係） ☎85-7160



マイナンバーカード 専用窓口開設 （夜間休日）

日時 8月4日（水）・25日（水）
17時15分～19時15分
8月21日（土）・29日（日）
8時30分～12時

場所 役場本庁舎2階
総務防災課町民係

取扱事務

- ◎マイナンバーカードの受け取り・申請（顔写真撮影+オンライン申請+郵送受け取り可）
 - ◎電子証明書の更新・発行
 - ◎マイナポイント予約支援
 - ※マイナンバーカード事務以外の取り扱いはありません。
- 照会先** 総務防災課（町民係）
☎85-7160

国のサポカー補助金の 申請が終了します

国と町で補助している「サポカー補助金」の、国の補助部分分が8月末の申請分で受付終了となります。後付けのペダル踏み間違い急発進抑制装置等の安全装置を設置された方は、早めに申請をしてください。なお、国の補助金予算額に申請額が達した場合は、8月末以前に申請受付が終了されるので、注意してください。また、町では次のとおり費用の一部を補助しています。

対象車種 65歳以上の方が使用者となつている軽自動車または普通自動車で、自家用車

両となつている車
補助額 当該装置の購入費および取付工賃（国のサポカー補助金を控除後）の額
対象者 次の項目を全て満たす方

- ・65歳以上の運転免許保有者
- ・町税などの未納がない方
- ・当該装置をサポカー補助金の認定店で設置してからの、起算して1年以上使用する予定の方

申請方法 所定の申請書、車検証の写しなど必要書類を添えて、設置日から3か月以内に提出してください。

申込・照会先 福祉課
☎8517790

教育委員会委員の 任命

町議会の同意を得て、高畠和之さん（宮城野）が教育委員に任命されました。高畠さんは新任で、令和3年7月1日から令和5年10月16日まで任期となります。

照会先 教育委員会学校教育課
☎8517600

町営住宅入居者募集

募集する住宅

- ・前田 1戸（世帯向け）
 - ・第2上河原 2戸（世帯向け）
- 申込期間** 8月10日（火）～20日（金）
- ※詳細は、福祉課、各出張所、さくら館で配布している「募集のしおり」を参照してください。

照会先 福祉課
☎8517790

敬老祝金を贈呈

永年にわたり社会に貢献されたお年寄りの方に、町から祝金を贈呈します。（9月下旬を予定）

対象は、9月15日（水）現在で80歳、90歳、100歳の方です。

※対象者には、郵便でお知らせします。

照会先 福祉課
☎8517790

生ごみ処理機器 購入費補助について

生ごみの減量化・資源化を推進するため、生ごみ処理機器購入費などの一部を補助しています。

個人の方であれば、生ごみを減量することで、ごみ出しが楽になり、事業者であれば、ごみ処理手数料の軽減につながります。

対象 町内に住所を有し、かつ居住している方、または町内に事業所を有している事業者

- 【電気式生ごみ処理機】
購入金額の1/2以内（百円未満切捨）
補助上限額 3万円
- 【生ごみ堆肥化処理容器】
購入金額の1/2以内（百円未満切捨）

補助上限額 5千円

【業務用生ごみ処理機】
（購入の場合）
購入金額に設置費用を加えた額の1/2以内（千円未満切捨）

補助上限額 100万円

【リースの場合】
設置した日から5年間に限り、リース期間中各年度のリース料金の1/2以内（千円未満切捨）

補助金額の合計が100万円に達するまで。

申請方法 申請書は、環境課窓口、町ホームページで配布しています。なお、予算に限りがありますので、事前に確認してください。

電気式生ごみ処理機または 生ごみ堆肥化処理容器

所定の申請書に、領収書と購入した機器の形式がわかる書類（カタログなど）を添付して提出してください。

購入する前に問い合わせてください。

照会先 環境課
☎8519565

活力あるまちづくり支援 事業補助金が活用しやす くなりました！

活力あるまちづくり支援事業補助金制度は、自主的・主体的な地域コミュニティ活動を行うおとする団体の取り組みに對して、補助金を交付し、地域に活力を与え、魅力あふれるまちづくりを支援するものです。今回より広く皆様に活用していただけるよう、交付条件等を見直しましたので、制度をぜひ活用してください。

対象団体 箱根町に居住する者が主体となつて構成されている2人以上の団体とし、責任を持つて継続した事業を実施する意思のある団体（政治、信仰、思想または営利を目的とする団体や活動・設立趣旨および活動内容から、交付の対象として不適当と認められる団体等は除く）

補助額 初年度・補助対象事業費の3分の2（上限20万円）

補助対象期間 団体に対する補助対象期間は、当該団体が最初に補助金の交付を受けた年度から起算して3年目の年度まで

度までの間
交付対象事業内容 次のいずれかに該当する事業

- ・箱根町総合計画の重点施策分野に寄与する事業
- ・地域課題の解決や住民ニーズの実現が図られる事業
- ・町民が受益者となり得る公益的事業

- ・町民活動団体の特性を發揮し、先駆的な取り組みである事業

申請方法 申請書類を企画課に持参し提出してください。

選考方法 書類審査や現地調査などを行い、予算の範囲内において補助団体と補助額を決定します。

受付期間 8月27日（金）まで

申請書および対象となる団体・事業等についての詳細は、ホームページ等で確認ください。

申込・照会先 企画課
☎8519560

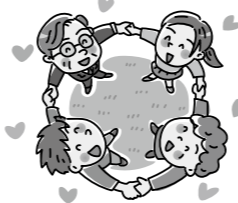

防災出前講座の開講について

科目メニュー

- ①箱根町に起こる災害
- ②マイタイムライン
- ③ハザードマップの使い方
- ④日ごろの備え
- ⑤総合防災センター研修
- ⑥地域の防災活動
- ⑦救助技術
- ⑧避難所生活のルール作り
- ⑨避難所生活体験
- ⑩避難所運営体験

日時・場所

| 科目番号 | 実施日時 | 実施場所 |
|------|---------------------|-----------|
| ③-1 | 9月17日(金) 14時30分～16時 | 仙石原浄水センター |
| ③-2 | 9月17日(金) 18時30分～20時 | 仙石原浄水センター |
| ③-3 | 9月18日(土) 10時～11時30分 | 仙石原浄水センター |
| ③-4 | 9月24日(金) 14時30分～16時 | 役場本庁 |
| ③-5 | 9月24日(金) 18時30分～20時 | 役場本庁 |
| ③-6 | 9月25日(土) 10時～11時30分 | 役場本庁 |

第3回目講座「ハザードマップの使い方」について、次のとおり申込を受け付けます。

対象 町民（16歳以上）または町内で就業している方

募集人数 合計50人程度（申込順・各地域枠あり）

申込方法 電話・FAXまたはメールにより、次の事項を連絡してください。（住所、氏名、生年月日、連絡先、希望する科目番号を希望順に二つまで明記）

申込期限 8月20日(金)

申込・照会先 総務防災課防災対策室 ☎85-9562 (FAX85-7577)

✉bousai@town.hakone.kanagawa.jp

連絡 受付完了（満席後は受付終了済）等を連絡先に総務防災課防災対策室から通知します。

箱根町総合防災訓練は9月2日(木)に実施します。



☎85-7111
内線337

照会先 選挙管理委員会

役場本庁舎4階会議室
※事前説明会への出席者は、立候補予定者1人につき3人以内です。

場所 8月6日(金)13時30分～

日時 9月12日(日)7時～20時

立候補予定者事前説明会

投票日 9月7日(火)8時30分～17時

告示日(立候補受付)

町議会議員選挙

9月12日(日)

事前説明会8月6日(金)

9月29日任期満了となる町議会議員選挙の日程は次のとおりです。

滞納者から差し押さえをした動産を、滞納額にあたるため、次のとおりインターネット公売を行います。

参加申込期間 8月23日(月)13時～9月8日(水)23時

入札期間 9月14日(火)13時～21日(火)13時

開札日時 9月21日(火)14時

入札および開札の場所 税務課(紀尾井町戦略研究所株式会社提供するインターネット公売システム上)

売却決定の場所 税務課

代金納付期限 10月12日(火)14時30分

照会先 税務課(収納係)

☎85-19573

インターネット公売を実施します！(不動産)

滞納者から差し押さえをした動産を、滞納額にあたるため、次のとおりインターネット公売を行います。

青色申告・小学生の税の書道展作品募集



対象 小田原市・南足柄市・足柄上郡・足柄下郡の小学校に在籍する小学生

作品課題 ・1年生～3年生
ぜい、のうぜい、ぜいほう、あおいろ、しんこく
・4年生～6年生
税、消費税法、自動車税、青色申告、電子申告

応募方法 9月1日(水)に小学校に提出してください。

注意事項 ・自分で書くこと。
・半紙に毛筆で書くこと。
・作品には名前を書かないこと。
・作品は一人一点とし、台紙に貼って提出すること。

照会先 (公社)小田原青色申告会 ☎0465-24-2613

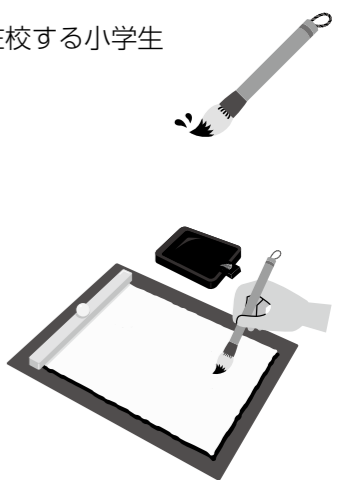

照会先 社会教育センター ☎82-2694

箱根町民文化祭 作品募集

11月5日(金)から7日(日)まで社会教育センターで開催する「第60回箱根町民文化祭」に、作品を展示しませんか。

応募資格 町内に在住・在勤・在学の方(高校生以上)

申込方法 申込書に必要事項を記入し、9月15日(水)までに提出してください。申込書は町内各施設のほか、町ホームページから入手できます。

作品搬入 10月30日(土)17時までに持参してください。展示は箱根町文化団体連絡協議会会員が行います。

※期日までに持参できない方は連絡してください。

出品数 組写真など特定種目を除き、同一種目一人2点以内。

箱根文芸について

「箱根文芸」を刊行し、会期中に配布します。掲載を希望する方は、400字詰め原稿用紙1枚以内に楷書で書き、9月15日(水)までに申込用紙と一緒に提出してください。短歌・俳句は一人5首・5句以内、詩・エッセイは一人1点。

募集作品の規格(種目別の例)

| | |
|--------------|--|
| 写真 | 白黒四ツ切以上、カラー六ツ切以上。額装または台紙添付。組写真は1組3枚以内。 |
| 絵画 | 油絵・水彩画・水墨画・ちぎり絵・パステル画・日本画・押し花絵・絵手紙など種類は問わず50号以下。額装または台紙添付。展示にあたり、釘やピンを額につけてください。 |
| 彫刻 | 立体・平面作品を問わず底面70cm四方以内 |
| 書 | 毛筆は、書体自由で大きさ全紙まで。ペンは、書体自由で台紙B4以内。 |
| 篆刻 | 内容自由、額装または台紙添付。 |
| 木版画 | 15号以下。額装または台紙添付。展示にあたり釘やピンを額につけてください。 |
| 盆栽 | 樹種は問いません。 |
| いけばな | 基準作…奥行90cm×幅100cm×高さ180cm。 |
| 手工芸 | 七宝焼、鎌倉彫、染色、織物、組み紐、編み物、レザークラフト、パンフラワー、トールペイント、陶芸、竹細工、木彫り、パッチワークなど。 ※小品は関連作品を1点とします。その他の種目の規格等については問合わせてください。 |
| 短歌・俳句・詩・エッセイ | 短歌・俳句は短冊に、詩・エッセイは色紙に書いてください。 |

**若い世代の方を
対象としたがん検診を
実施します！**

町で実施する乳がん検診は、40歳以上の方を対象としていますが、近年、若い世代での乳がんが増えていることから若い世代を対象にした乳房超音波検査を実施します。併せて、20歳以上の女性が対象となっている子宮がん検診も実施します。この機会にぜひ、受診してください。

日時 9月30日(木)10時～12時

**国民年金保険料の
6か月前納を
希望される方へ**

今年10月から来年3月分まで国民年金保険料を口座振替で前納するためには、8月中旬の申し込みが必要です。

口座振替を希望される方は、納付書または年金手帳、通帳、金融機関届出印を持参のうえ、保険健康課または希望の金融機関まで申し出てください。

照会先 保険健康課
☎8519564

**特定健康診査の
情報提供書」
提出協力をお願い**

町の国民健康保険に加入されている40～74歳の方を対象に、特定健康診査を行っておりますが、当町の受診率は30%台と一層の努力が必要な状況となっております。受診率

**特定健康診査の
情報提供書」
提出協力をお願い**

町の国民健康保険に加入されている40～74歳の方を対象に、特定健康診査を行っておりますが、当町の受診率は30%台と一層の努力が必要な状況となっております。受診率

**国民年金保険料の
6か月前納を
希望される方へ**

今年10月から来年3月分まで国民年金保険料を口座振替で前納するためには、8月中旬の申し込みが必要です。

口座振替を希望される方は、納付書または年金手帳、通帳、金融機関届出印を持参のうえ、保険健康課または希望の金融機関まで申し出てください。

照会先 保険健康課
☎8519564

**特定健康診査の
情報提供書」
提出協力をお願い**

町の国民健康保険に加入されている40～74歳の方を対象に、特定健康診査を行っておりますが、当町の受診率は30%台と一層の努力が必要な状況となっております。受診率

**国民年金保険料の
6か月前納を
希望される方へ**

今年10月から来年3月分まで国民年金保険料を口座振替で前納するためには、8月中旬の申し込みが必要です。

口座振替を希望される方は、納付書または年金手帳、通帳、金融機関届出印を持参のうえ、保険健康課または希望の金融機関まで申し出てください。

照会先 保険健康課
☎8519564

戦没者・原爆死没者の慰霊と 世界恒久平和祈念の黙とうを

8月15日は「戦没者を追悼し平和を祈念する日」です。この日は、戦争で亡くなられた数多くの人々を追悼し、平和を祈念することを目的に、毎年日本武道館で全国戦没者追悼式が行われます。

町民の皆さんも、正午のサイレンを合図にそれぞれの職場や家庭などで、追悼と平和祈念の黙とうを捧げましょう。

また、広島市と長崎市では、毎年8月6日と8月9日に、それぞれ原爆死没者の慰霊式と平和祈念を行っており、広島市では8月6日午前8時15分、長崎市では8月9日午前11時2分に、平和の鐘を合図に、1分間の黙とうを捧げることとしています。

両市では、平和を祈る輪を全国各地に広げるため、原爆が投下された時刻に黙とうを捧げられるよう、協力の呼びかけを行っています。

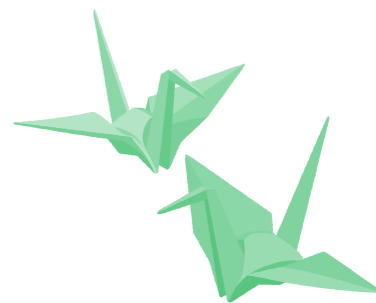

全国一斉 「子どもの人権110番」 強化週間の実施について

横浜地方事務局および神奈川県人権擁護委員連合会では、子どもをめぐる様々な人権問題への取り組みとして、全国一斉「子どもの人権110番」強化週間として、通常の受付時間を延長するなどして、一人でも多くの子どもたちから専用相談電話による相談を実施します。

一人でも悩まずに、お電話ください。地方事務局の職員、または人権擁護委員が、お話を聞いて、どうしたらいいか一緒に考えます。相談は無料、相談内容の秘密は守られます。

強化週間実施期間
8月27日(金)～9月2日(木)

相談受付時間
8時30分～19時(ただし、土曜日・日曜日は、10時～17時)

電話番号
0120100071110
(通話料無料)

町国際交流協会の 会員を募集します！

町国際交流協会は、国際交流の発展、国際観光地箱根の地位向上に寄与することを目的とした団体です。姉妹都市との学生交流、英会話・中国語会話教室など、姉妹都市交流や国際視野を広めるための事業を行っています。本年度も語学教室をはじめ、料理教室など楽しみながら国際的感覚を養うことのできる事業を企画しています。

対象 本会に賛同し、これを援助する個人および団体

会費 個人(一口 千円) 団体(一口 五千円)

※年度会費です。

※令和3年度の会費は、新型コロナウイルスの影響を考慮し例年の半額とします。

入会方法 電話で連絡してください。後日送付する所定の申込書と振込用紙により申し込んでください。

申込・照会先 町国際交流協会事務局(観光課内)
☎8517410

箱根湿生花園 世界の食虫植物展

ハエトリグサやウツボカズラなど世界中の食虫植物を、約100種700点を展示しています。また、8月28日(土)・29日(日)には、食虫植物の特別販売会を行います。珍しい食虫植物を自宅でも育ててみませんか。

期間 8月31日(火)まで

会場 企画展示場

照会先 箱根湿生花園
☎8417293



道路ふれあい月間

ゆずりあい
道路で示す
日本の美

※令和3年度「道路ふれあい月間」推薦標語入選作品
国土交通省主催のもと毎年8月に全国で実施される「道

路ふれあい月間」中に、道路の正しい利用を啓発・推進しています。

道路は公共の空間であり、緊急時には避難や救急活動の通路になるなど、私たちの暮らしに密接に関わっています。道路を広く、正しく、美しく利用していただくため、皆さんのご協力をお願いします。

◎町道敷地内で次の作業や工事をする場合は、届け出が必ずです。

- ・路面や路肩部分の工事(特に自宅進入路前)
- ・道路内への工事用施設や看板などの設置
- ・家庭内排水などを目的とした道路内への管などの埋設

◎個人および法人敷地内の立木から道路内に枝が伸びている場合は、伐採してください。

照会先 都市整備課
☎8518600



8月10日は「道の日」

箱根ジオパーク・サポーター講座 第1回

「火山噴火と治水の歴史を知ろう！」 参加者募集！



箱根ジオパークを応援するサポーターを募集しています。箱根が好きで、箱根ジオパークに関心のある方であれば、本講座の受講で、サポーター登録ができます。どなたでも大歓迎です。今年度は3回の講座を予定しています。

第1回講座 「火山噴火と治水の歴史を知ろう！」

南足柄市の文命堤周辺を散策します。火山噴出物の観察や江戸時代に整備された文命堤の見学を通して、箱根火山と富士火山の噴火の歴史や治水の歴史を学びます。

日 時 9月26日(日) 9時～12時 (受付開始 8時45分～)

講 師 西澤 文勝氏 (神奈川県立生命の星・地球博物館 学芸員)

集合場所 東山北駅

持 ち 物 歩きやすい靴、帽子、飲み物、おやつ (行動食)

定 員 10人 (申込順)

申 込 先 住所・氏名・年齢・電話番号を明記のうえ、箱根ジオミュージアムに電話、メールで申し込んでください。

☎83-8140 ✉geo-museum@town.hakone.kanagawa.jp

第2回予定 10月23日(土) スコップ登山 (登山道補修)

第3回予定 11月13日(土) ミカン狩りと採石を学ぶ会

詳細は後日連絡します。

木造住宅 無料耐震相談会のご案内

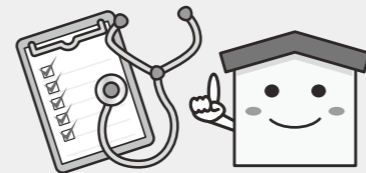

近年地震の頻発化により旧耐震基準の木造住宅（昭和56年5月31日以前建築の木造住宅）の倒壊被害が危ぶまれています。

町では神奈川県建築士事務所協会県西支部の協力を得て、木造住宅の無料耐震相談会を開催しています。耐震相談会では、建築確認通知書や平面図により、簡易的な耐震診断を行います。自宅が地震に対してどれくらい安全であるのか、この機会に確認してみましょう。

簡易診断とは 建築確認通知書や平面図を用いて、図面上で耐震性の有無を判定します。

※あくまで簡易診断なので、正確な耐震性の有無を知りたい方は、簡易診断の後に一般耐震診断（町補助制度あり）を受けることを推奨します。

対象の住宅 住民の皆さんが自ら所有し、かつ居住する木造住宅で次のどちらにも該当するものが対象です。

○昭和56年5月31日以前に建築された2階建て以下の専用住宅または併用住宅（併用住宅は2分の1以上が住宅の用途のもの）

○枠組壁工法またはプレハブ工法でないもの。

申 込 方 法 日時・場所は別途個別に調整しますので、連絡してください。

○相談会には、**建築年や建物の概要が分かるもの**（建築確認通知書、建物の平面図や間取図、内観や外観の写真など）を用意してください。

図面などがなくても相談は可能です。

申込・照会先 都市整備課（景観推進係） ☎85-9566



ジオパークのホームページで実験動画やすぐろくのデータを公開してるよ！



この夏はジオってみよう！

こんにちは、はこジ郎だよ！箱根ジオパークのホームページで夏休みのお楽しみコーナーを作成したよ。火山の実験やすぐろくを工作できるから、夏休みにのぞいてみてね。

実験は、おうちにあるものや買えるものを使って地下から出てくるマグマの流れや火山の噴火の様子が再現できるよ。

まずはマグマの流れを再現してみよう。水を加えたりすることで噴き出すマグマの性質が変わるから、その違いを観察してみてね。

次に火山の噴火の実験をしてみよう。スポイトから噴き出す様子で火山の噴火を再現できるよ。

すぐろくは箱根ジオパークの見どころや名物がよく分かるよ。マスがジオサイトになっているから、ジオサイトマップを見ながら遊んでみてね。

ジオパークってどういうものなのか、実験や遊びながら学んでみてね。



マグマの流れの再現実験。マグマの噴き出す様子を観察してみてね。



火山の噴火実験は、スポイトから噴き出すものによって噴火で起きる出来事が再現できるよ。



ジオってみよう！パンフレット

箱根ジオパークについて、遊びながら調べてみてね♪



照会先 企画課（ジオパーク推進室） ☎85-9560



箱根町『分離型』一貫教育のはなし

6月25日に町立4園（箱根幼稚園・宮城野保育園・湯本幼児学園・仙石原幼児学園）の5歳児（年長児）が箱根中学校に集まり、交流しました。

「5歳児交流」は、小学校入学前の5歳児の時に、他の園の子ども達との交流を図るため、毎年3回行っている恒例行事です。

子ども達は、この日が今年最初の交流ということもあり、少し緊張している様子でしたが、全員で縄跳びを使った体操で体をほぐした後、4つのグループに分かれて、輪になって自己紹介をしたり、手をつないで体を動かしたりして、親睦を深めました。

その後、子ども達は、箱根中学校の体育科の先生に跳び箱への手の付き方や、跳び方を教えてもらい、跳び箱にチャレンジしました。園児が中学校の先生と触れ合うことは、園・小・中一貫教育に取り組んでいる箱根町ならではの機会であり、子ども達にとっても、中学校の先生にとっても、新鮮な体験となったようでした。

町では、この交流を通じて、子ども達が小学校・中学校で学校生活を共にしていく他の園の友達と知り合い、集団活動の楽しさを体験する大切な機会と捉えています。

このような園交流を通じて、「横のつながり」が自然と育まれていくことも園・小・中一貫教育（分離型）の大事な取り組みの1つです。

町立4園 5歳児の交流の様子（箱根中学校 体育館）



手をつないで体を動かす子ども達



中学校の体育の先生（写真左）に教えてもらう子ども達

食中毒 に注意してください!

細菌が原因となる食中毒は高温多湿の時期に多く発生します。

持ち帰り（テイクアウト）や宅配（出前）食品は、店内での飲食に比べて調理から食べるまでの時間が長くなります。すみやかに食べるようにしてください。

食中毒菌は肉眼では見えず、食品に菌が付いていても臭い・味・色は変わらないことがほとんどです。「食中毒予防の3原則」を守り、食中毒を防ぎましょう。

食中毒予防の3原則

原則1 つけない

調理の前、生ものなどをさわった後、トイレの後などは、手をよく洗いましょう。

肉や魚を保存するときは、他の食品にふれないよう、ラップなどに包んで保存しましょう。

包丁やまな板は、肉用、魚用、野菜用などに分けて使いましょう。



原則2 増やさない

傷みやすい食品は室内に放置せず、冷蔵庫または冷凍庫に保存しましょう。

調理した食品は早めに食べましょう。

原則3 やっつける

加熱調理をする食品は中心まで十分に火を通し、特にお肉は生で食べないようにしましょう。

ふきんやまな板などの調理器具はよく洗い、定期的に消毒しましょう。

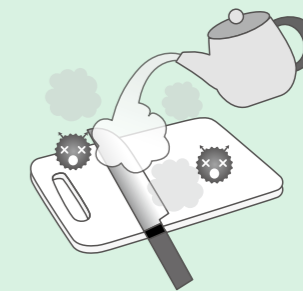

スポーツカレンダー(8月)

| 日 | 月 | 火 | 水 | 木 | 金 | 土 |
|---------------|--------|--------|--------|----|----|---------------|
| 1 | 2 | 3 | 4 | 5 | 6 | 7 |
| | プール休業日 | | | | | こども・幼児水泳教室(A) |
| 8 | 9 | 10 | 11 | 12 | 13 | 14 |
| こども・幼児水泳教室(B) | | プール休業日 | | | | こども・幼児水泳教室(A) |
| 15 | 16 | 17 | 18 | 19 | 20 | 21 |
| こども・幼児水泳教室(B) | プール休業日 | 出張体操教室 | | | | こども・幼児水泳教室(A) |
| 22 | 23 | 24 | 25 | 26 | 27 | 28 |
| こども・幼児水泳教室(B) | プール休業日 | | 出張体操教室 | | | こども・幼児水泳教室(A) |
| 29 | 30 | 31 | | | | |
| こども・幼児水泳教室(B) | プール休業日 | | | | | |

～さくら館温水プール水泳教室～

〈こども・幼児水泳教室〉

*例年夏場に実施している短期集中での教室は実施しません。

実施時間 (A)こども：9時～10時、幼児：10時～11時 *各時間定員10人

(B)こども：10時～11時、幼児：9時～10時 *各時間定員10人

*従前と実施時間及び定員が異なりますので注意してください。

こども：小学生、幼児：3歳～未就学児(要オムツ離れ)

週1回券1,000円 *当分の間、10回券は販売を中止いたします。

*週1回券は当分の間受講可能回数4回を限度とするフリーパスとして取り扱います。

*有効期限は購入月の月末までとなります。

受講方法 受講希望日の前日までに予約してください。

週1回券(フリーパス)は、有効期限内で4回まで受講が可能です。

ただし、5回目以降の受講を希望の方は、1回券の購入を可とします。

*各時間、定員10人となっておりますので、予約状況によっては受講希望日に受講できない場合があります。

*申し込み後のキャンセルおよび振替はできません。

予約方法 さくら館プール受付まで、直接もしくは電話で申し込んでください。

予約開始日 8月1日(日) 9時から

【共通】

持ち物 水着、水泳帽、タオルなど遊泳に必要なもの

入場料 大人300円、中学生以下100円

(障がいのある方、未就学児は無料)

その他 プールの利用時間は9時～20時です。

(入館は19時30分まで)

*各水泳教室等実施時間帯は、一般の方が入場できる

定員が少なくなります。

*8月の大人の水泳教室等は実施しません。

*大雨による通行止めの状況により臨時休業する場合があります。

照会先 さくら館 ☎85-0800

【出張体操教室】

8/17(火) ・10時～11時30分

さくら館機能訓練室

・14時～15時30分

仙石原文化センター和室

8/25(水) ・10時～11時30分

社会教育センター軽スポーツ室

・14時～15時30分

郷土資料館学習室

対象 16歳以上

内容 軽運動とストレッチを合わせた体に優しい

体操です。

持ち物 運動のできる服装、タオル、水筒、会場が

社会教育センター・さくら館の場合は室内

運動靴、郷土資料館の場合は屋外運動靴

参加方法 会場にて講師に直接声をかけてください。

照会先 教育委員会生涯学習課 ☎85-7601

おくやみ(6/15～7/14受付分)

| | | | |
|----------|------|-----|-----|
| 小林 安彦さん | 6/14 | 77歳 | 二ノ平 |
| 清水 洋子さん | 6/27 | 85歳 | 元箱根 |
| 久保田 富子さん | 7/1 | 89歳 | 仙石原 |
| 鈴木 史子さん | 7/7 | 81歳 | 二ノ平 |



赤ちゃん誕生(誕生証書6月発行分)

| | | | |
|----------|------|------|-----|
| 絹谷 菜央ちゃん | 6/1 | 祥宏さん | 湯本 |
| 勝俣 紬ちゃん | 6/11 | 暁さん | 仙石原 |
| 室伏 莉緒ちゃん | 6/18 | 克哉さん | 宮ノ下 |

箱根町公式LINE

行政情報をいち早く提供するため、LINEを始めました。友だち登録・利用上の注意は二次元コードから！



友だち登録



利用上の注意

下水道排水設備工事 責任技術者更新講習 会・県内統一試験

下水道排水設備責任技術者の資格を更新するための更新講習会および資格を新たに取得するための県内統一試験が次のとおり行われます。

〔更新講習会〕

日時 10月27日(水)、28日(木)の午前・午後のうちいずれか希望する日時

場所 サンピアンかわさき

手数料 6,400円

申込 9月10日(金)までに指定の場所へ郵送で申し込んでください。

*更新講習対象者には8月下旬頃に案内および申込書等が直接郵送されます。

〔責任技術者試験〕

月日 11月3日(水)

場所 川崎市教育文化会館

カルツツかわさき

手数料 6,400円

申込書の配布 8月16日(月)～

31日(火)

申込 9月10日(金)(消印有効)までに指定の場所へ郵送で申し込んでください。

照会先 上下水道温泉課

☎8519567

求人企業と本音トーク会(箱根湯本会場)

新型コロナウイルス感染症の影響で不安が付きまとう状況だからこそ、企業の採用担当者から積極的に情報収集してから面接に挑める本音トーク会&ミニ面接会のイベントが開催されますので、ぜひ参加してください。

日時 9月3日(金)午前の部 10時～13時、午後の部 13時30分～16時30分

場所 役場本庁舎4階会議室

対象 神奈川県内および箱根町での仕事を探している方

参加企業 午前・午後合わせて6社ほど参加予定

照会先・申込先 神奈川県合同就職面接会事務局 受託運営 パールテンプスタッフ株式会社

☎012019591677

ホームページ

<https://www.pref.kanagawa.jp/osirase/0607/kanagawa-gosetsu/>

善意の寄付

*参加を希望される方は、事前に電話、ホームページにて予約してください。なお、予約なしに当日お越しいただくことも可能です。

〔箱根町社会福祉協議会〕

◎関 昭次郎 様 1件

◎介護用おむつ・衣類

◎故 関根 善範 様 1件

◎介護用おむつ等

◎湯場商店会 ゆうの会

◎会長 井島 章博 様 1件

◎2万円

〔箱根町資源保全基金(トラスト)〕

◎HAKONOWA

◎代表 鈴木 教仁 様、

◎竹内 さや香 様

〔新型コロナウイルス〕

◎感染症対策に対する寄付

◎ヤオマサ株式会社 代表取締役社長 田嶋 政嗣 様

◎50万円



社会教育センター図書室から

《ひまわりが咲いたら…》

今月は次の本を紹介します。

【ひまわり】

荒井真紀(文・絵) 金の星社

真夏に鮮やかな黄色の花を咲かせるひまわりを見ると、気持ちが明るくなって元気がでできます。この絵本では、ひまわりの種をまいてから、大きな花が咲いて、たくさんの種が取れるまでの様子が、非常に細かい絵で描かれていて、観察に役立ちます。さて、1本のひまわりから何個くらいの種が取れるのでしょうか？種がいっぱい描かれたページは圧巻です。

【きいちゃんのひまわり】

おおしまたえこ(作) かわかみたかこ(絵) ポプラ社
きいちゃんは庭にひまわりの種を植えました。毎日お水をあげて、芽が出てくると、どんどん育ててぐんぐん伸びていきます。そして8月になり、花が3つ咲きました。ところが、外では風がゴーゴー吹いて、ひまわりはいまにも倒れそうです。心配になったきいちゃんは…

照会先 社会教育センター ☎82-2694

移動図書館きつき号巡回予定表

*巡回予定は変更になる場合があります。詳しくは社会教育センターに問い合わせてください。

| コース | 場所 | 日時 |
|----------|----------------|--------------|
| 1 コース | 箱根幼稚園 | 8月の巡回はありません |
| | 畑宿寄木会館 | 10:00～10:15 |
| | 湯本茶屋(静観荘駐車場) | 10:30～10:45 |
| 2 コース | 山崎集会所 | 11:00～11:15 |
| | 箱根の森小学校 | 8月の巡回はありません |
| | 大平台姫之湯 | 13:50～14:05 |
| 3 コース | 宮ノ下駐車場 | 14:20～14:35 |
| | 強羅向山公園駐車場 | 14:45～15:00 |
| | 宮城野保育園 | 15:10～15:40 |
| 4 コース | 役場本庁駐車場 | 8/6(金)・20(金) |
| | 湯本小学校 | 12:35～12:50 |
| | 湯本幼稚園 | 14:55～15:10 |
| 5 コース | 湯本幼稚園 | 8月の巡回はありません |
| | 町社会福祉協議会 | 8/6(金)・20(金) |
| | さくら館 | 13:50～14:20 |
| 6 コース | 宮城野公民館 | 14:30～14:45 |
| | 箱根中学校 | 8月の巡回はありません |
| | 元箱根集会所 | 10:45～11:00 |
| 7 コース | 箱根集会所 | 11:10～11:25 |
| | 仙石原小学校 | 8月の巡回はありません |
| | アレンジメントケア箱根仙石原 | 8月の巡回はありません |
| 8 コース | 仙石原幼稚園 | 13:40～13:55 |
| | 仙石原文化センター | 14:10～14:40 |
| | 仙石原文化センター | 14:55～15:10 |

旬を知っておいしく食べよう
栄養満点レシピ!

焼きおにぎりの お茶漬け風

食欲は低下していませんか。
麺類や冷たい飲み物等喉越しがよい食事が続いてい
ませんか。

夏バテ予防のために、エネルギーとなる炭水化物（主に、
主食）や脂質に、体を作るタン
パク質（主に、主菜）、ビタミン
・ミネラル類が豊富な夏野菜
（主に、副菜）を意識して取り
ましょう。糖質代謝や疲労回復
に不可欠なビタミンB₁を多く
含む食品（豚肉、レバー、うな
ぎ、大豆製品、ナッツ類、魚卵、
玄米など）は、夏バテ予防にお
すすめです。また、胃腸を冷や
さないように、温かい料理も取
るようにしましょう。



1個分の栄養価
エネルギー：412kcal
蛋白質：19.2g
脂 質：13.4g
食塩相当量：2.3g

〈この料理の野菜摂取量〉
・小鉢1皿分程
・1日の野菜摂取目標量
(350g/日以上)の1/5
量程

照会先 さくら館 ☎85-0800

- 材料（1人分）
（冷凍）焼きおにぎり 1個(100g)…表示どおりに温める
塩さば 40g…両面こんがり焼く
※焼き塩さばの場合は、表示どおりに温める
きゅうり 1/4本…薄い輪切りにする
ミニトマト 3個…ヘタを取り除き横半分に切る
パプリカ(黄) 1/8個…1cm角に切る
鶏がらスープの素 小さじ1/3
調整豆乳 150ml

プラス
お好みで薬味などを＋
○ねぎ ○青しそ ○ごま
○わさび ○みょうが ○オリーブ油

- 作り方
① どんぶりに、豆乳と鶏がらスープの素を入れて混
ぜ、電子レンジ600Wで1分程温めて混ぜる。
② ①に焼きおにぎりを入れて、焼き塩さば、きゅう
り、トマト、パプリカを盛り付ける。



| 8月2日(月)納期限 | |
|-------------|-------|
| ◎固定資産税 | (第2期) |
| ☆国民健康保険料 | (第2期) |
| ☆介護保険料 | (第2期) |
| ☆後期高齢者医療保険料 | (第1期) |
| 8月31日(火)納期限 | |
| ◎町県民税 | (第2期) |
| ☆国民健康保険料 | (第3期) |
| ☆介護保険料 | (第3期) |
| ☆後期高齢者医療保険料 | (第2期) |

上記については、夜間・休日、納付書裏面記載のコンビ
ニエンスストアで納付ができます。(納期限が過ぎている納
付書では納付できません)
納期限が過ぎている納付書で納める方は、至急役場本庁舎
会計課・出張所または金融機関で納付してください。
※税金および保険料が一時的に納付困難な場合には、相談し
てください。

=納付は便利な口座振替で=
口座振替を希望される方は、連絡してください。
照会先 ◎税務課(収納係) ☎85-9573
☆保険健康課 ☎85-9564

税金・保険料の納期

すくすくキッズコーナー

照会先 子育て支援課 ☎85-9595

- ◆4か月児健康診査
日時 8月6日(金) 12時50分～13時20分受け付け
対象 令和3年4月・5月生まれの乳児
持ち物 母子健康手帳、問診票、バスタオル
- ◆1歳6か月児健康診査
日時 8月6日(金) 12時50分～13時20分受け付け
対象 令和2年2月・3月生まれの幼児
持ち物 母子健康手帳、歯ブラシ、問診票、バスタオル
- ◆10か月児健康診査
日時 9月1日(水) 12時50分～13時20分受け付け
対象 令和2年9月・10月生まれの乳児
持ち物 母子健康手帳、歯ブラシ、問診票、バスタオル
- ◆3歳6か月児健康診査
日時 9月1日(水) 12時50分～13時20分受け付け
対象 平成30年2月・3月生まれの幼児
持ち物 母子健康手帳、歯ブラシ、問診票、バスタオル
- ◆2歳・2歳6か月・3歳児歯科健康診査
日時 8月20日(金) 13時～13時30分受け付け
対象 平成30年7月・平成31年1月、令和元年7月生ま
れの幼児
持ち物 母子健康手帳、歯ブラシ、歯科保健カード
- ◆赤ちゃんとママパパの会 (いちごの会)
「離乳食の進め方」
日時 8月5日(水) 13時30分～15時
対象 4か月～18か月頃までの乳児と保護者等
※事前に電話で申し込んでください。
○場所はいつでもさくら館です。

やまなみ荘コーナー

照会先 福祉課 ☎85-7790

- 趣味の教室
書道 8月6日(金)・20日(金) 10時～12時
絵手紙 8月12日(水)・26日(水) 10時～12時
対象 各教室とも町内在住の60歳以上の方
※開催日が変更になる場合があります。
- 健康相談
日時 8月20日(金) 13時～13時30分受け付け
内容 健康管理、生活習慣病予防、食事指導、血圧測定
など
対象 町内在住の60歳以上の方

休日急患 (医科)

当番医は変更になる場合がありますので、必ず消防署
(☎82-4511) で確認してください。
診療時間 9時30分～17時

| 当番日 | 当番医 | 所在 | 電話番号 |
|-----|---------------|-----|---------|
| 8/1 | 尾泉内科医院 | 宮城野 | 82-2423 |
| 8 | 箱根リハビリテーション病院 | 仙石原 | 84-9111 |
| 15 | 箱根リハビリテーション病院 | 仙石原 | 84-9111 |
| 22 | 郷医院箱根小涌園診療所 | 二ノ平 | 82-2672 |
| 29 | 箱根リハビリテーション病院 | 仙石原 | 84-9111 |

※8/9(月)は小田原市休日夜間急患診療所を利用してくださ
い。(小田原市酒匂2-32-16/☎0465-47-0823)
診療時間は8:30～11:30、13:00～15:30、18:00～22:00です。
※受診の際にはお薬手帳を持参してください。

8月 無料お困りごと 経営相談、予約受付中 (事業者サポート)

町内事業者の方からの経営相談を随時
受け付けます。経営専門コーディネーター
の方と2時間ディスカッションが出来る
チャンスです。

参加を希望される方は、事前に電話に
て予約してください。

- 日時 月曜日～金曜日(祝日を除く)
9時30分～12時
13時30分～16時
- 対象 町内事業者の方
内容 国や県が用意している補助金の
メニュー、資金繰りや雇用等、経営全般
に関わるお困りごとと相談
相談員 神奈川県県よろず支援拠点コー
ディネーター
照会先 観光課 ☎85-7410

湘南ベルマーレ 足柄下郡ホームタウンデー

足柄下郡在住者限定で、対清水エスパ
ルス戦の観戦チケットが大幅割引で購入
できます。会場では足柄下郡各町のP R
活動も行われる予定です。

お得なこの機会をぜひお見逃しなく!!

- 日時 8月21日(土) 19時キックオフ
場所 レモンガスタジアム平塚(平
塚競技場)
チケット代 1,500円(通常価格3,500円)
販売期間 8月11日(水) 12時から販売(イ
ンターネットで申し込んでください。完
売し次第終了となります。)



照会先 教育委員会生涯学習課
☎85-7601



案内

福祉相談会

- 日時・場所
・8月12日(水) 役場分庁舎4階第7会議室
・8月26日(水) さくら館ボランティア室A
(当日の電話相談は☎85-0800まで)
いずれも10時～12時
- 対象 身体・知的・精神障がい者およ
び家族
内容 社会福祉士など専門家による面
接相談、電話相談
照会先 福祉課 ☎85-7790

高次脳機能障害専門相談

- 日時 9月3日(金) 14時～15時30分
場所 おだわら障がい者総合相談支援
センタークローバー (小田原市久野115
-2 おだわら総合医療福祉会館1階)
対象 高次脳機能障がいの方および家
族、支援者
照会先 おだわら障がい者総合相談支援
センタークローバー ☎0465-35-5258

小田原保健福祉事務所 各種相談日

- エイズ相談・検査
8月18日(水) 9時～11時
- 骨髄ドナー登録
8月3日(水) 受付11時
- 医師による精神保健福祉相談
8月12日(水)・17日(水)・26日(水)・
9月9日(水)
いずれも13時30分～16時30分
- 医師による認知症相談
8月19日(水)・9月3日(金)
いずれも13時30分～16時30分
- 療育歯科相談
8月26日(水) 9時～15時30分
※予約制です。相談を希望する方は、前
日までに連絡してください。
照会先 小田原保健福祉事務所 ☎0465
-32-8000 (内線3239:療育歯科相談・
内線3245:その他の相談・検査)

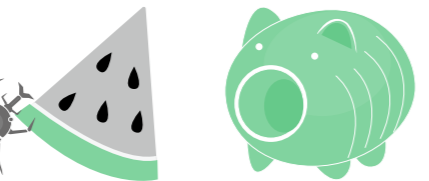

催し

歩く会 芦ノ湖を眺めるコース (西岸) [12km]

- 日時 8月10日(火) 9時20分
(雨天中止)
- 集合場所 箱根駅伝栄光の碑
コース 白浜～真田浜～深良水門～湖尻
※帰路 箱根登山バス利用
会費 500円(保険料他)
※初参加の方は別に500円が必要です。
照会先 箱根町歩く会事務局
☎85-6788
※当日開催の有無は☎85-6788で確認し
てください。音声メッセージが流れます。
電話がかけられる時間は、前日の17時
から当日の9時までです。

普通救命講習Ⅰ

- 日時 ・8月24日(火) 9時～12時
・8月29日(日) 9時～12時
- 内容 A E D (自動体外式除細動器)
を用いた心肺蘇生法および止血法など
場所 消防本部体育訓練室
対象 町内在住(中学生以上)・在勤
の方
定員 各10人(申込順)
その他 修了者には修了証を発行します。
なお、全ての受講者は同講習会受講に
あたり「新型コロナウイルス感染症予防
対策チェックシート」の提出をお願いします。
申込・照会先
消防署警備課(救急係) ☎82-4511

第32回 町グラウンドゴルフ大会

- 日時 8月26日(水)18時30分開会
場所 箱根中学校グラウンド(小雨決
行。荒天の場合は10月21日(水)に延期)
内容 3人1組による団体戦
対象 町内に在住・在勤の方
参加費 1チーム300円
※感染症に配慮し、規模を縮小して開催
します。
照会先 生涯学習課 ☎85-7601



最新情報は町のメールマガジンで！町ホームページから登録できます。



町ホームページバナー広告募集中(企画課 ☎85-19572)

町政モニター募集中

アンケート調査に回答すると、回数に応じて謝礼品がもらえます。
詳しくは、「箱根町町政モニター」で検索！

箱根町町政モニター

検索



電気自動車は軽自動車税が減免されます。詳細は税務課へ。(☎85-17750)

ふれあいひろば

●町ホームページ内「写真ニュース」でも地域の話題を配信中!

じゃがいも・玉ねぎ 寄付!

● 6/21 (箱根町役場)



箱根湯本温泉 吉池旅館 近藤正彦調理長からじゃがいも、玉ねぎの寄付をいただきました。
湯本小学校では三色ポテト、幼児学園等ではポトフ風スープやサラダ、じゃがいももちなど給食やおやつに美味しくいただきました!

安心して箱根を訪れてもらうために

● 7/11 (プリンスホテル)



株式会社プリンスホテルと、箱根温泉旅館ホテル協同組合で、新型コロナウイルスワクチンの職域接種が始まりました。
職域接種は、企業などが従業員等を対象に独自に実施するもので、株式会社プリンスホテルでは8月中旬までに、箱根温泉旅館ホテル協同組合では9月中に2回目の接種が完了する予定です。なお、株式会社箱根カントリー倶楽部でも、今後職域接種が開始される予定です。
(写真は株式会社プリンスホテルの職域接種)

緊急消防援助隊

● 7/10~12 (静岡県熱海市)



7月10日から12日まで、熱海市の土砂災害に伴う神奈川県緊急消防援助隊第四次派遣部隊として、消防職員4人が災害救助活動を実施してきました。

第16回 サマーレッスン大会

● 7/26 (湯本幼児学園)



昨年は新型コロナウイルス感染症の影響で中止となっていた群舞箱根ソーラン座のサマーレッスン大会が、今年は動画配信で行われることになりました!
動画は「箱根町教育委員会生涯学習課」のYouTubeチャンネルで見ることができます。
また動画の最後には、オリンピックの聖火リレー開会式で披露する予定だった群舞箱根ソーラン座の舞も収録されています。

わが家のアイドル大募集!



- 0~9歳児が対象です。
 - お子さんが一人で写っている写真を企画課に郵送またはEメールで提出してください。掲載させていただいた方には図書カードをプレゼントします。応募をお待ちしています。
- ※過去に掲載させていただいたことのあるお子さんについてはご遠慮いただいています。
(メッセージ [30字まで] と保護者氏名、子の名前・続柄、住所、電話番号を明記。任意の用紙可)



町の人口と世帯

- 7月1日現在 -

- 人口 11,273人
男 5,395 女 5,878
- 世帯 6,426

環境先進観光地
一箱根



みんなでシェアして、低炭素社会へ

コンセントを
こまめに抜いて待機電力をカット!