

# 広報はこね

令和4年 1 月号  
2022 January No.763



## ●Contents●

- 01(表紙) 冬野菜の収穫 (箱根幼稚園)
- 02~03 新年のごあいさつ
- 04~05 私たち「寅年」から新年の抱負
- 09 令和4年 箱根町成人式の開催について

今号に掲載されているイベント等の予定については、新型コロナウイルス感染拡大の状況により開催の延期、もしくは中止となる可能性がありますので、詳細については各照会先へ確認をしてください。





箱根町議会議長  
山田 成宣



箱根町長  
勝俣 浩行

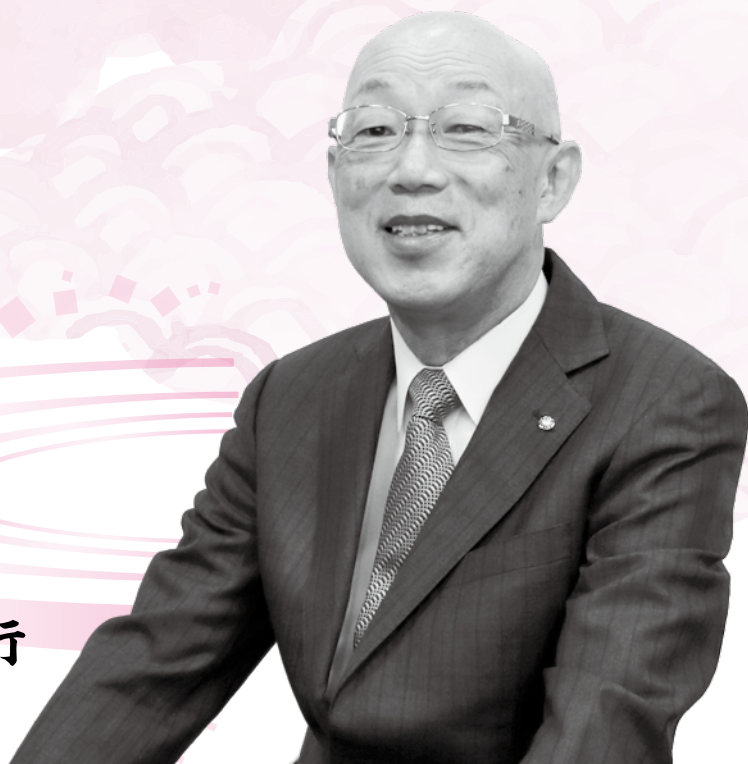

明けましておめでとうございます。9月の改選により新議員3名を迎え新体制でスタートしましたが、1年を通じて様々な議会活動が制限され、非常に難しい議会運営を迫られました。そのような中、延期となっていた東京2020オリンピック・パラリンピックが開催され、選手たちの輝く姿に夢と感動を与えていただきました。また、大谷翔平選手がメジャーリーグで投打の二刀

明けましておめでとうございます。皆さまにおかれましては、輝かしい新年を健やかにお迎えのことと心より喜び申し上げます。また、日頃より徹底して新型コロナウイルス感染症防止対策に取り組んでいただき、町内感染者数が抑えられていることに対しまして、心から感謝を申し上げます。昨年、新型コロナウイルス感染症により、皆さまの日常生活をはじめ、経済や社会にも甚大な影響を及ぼし、これまでの社会常識を一変させました。

明けましておめでとうございます。町民の皆さまにおかれましては、健やかに新春をお迎えのこととお喜び申し上げます。私が町政を担い1年が経過いたしました。皆さまとの約束を実現すべく、全力で町政を運営してまいりました。町民の皆さまをはじめ議会、関係団体など各方面からのご理解、ご協力に感謝申し上げます。さて、昨年も新型コロナウイルスに振り回された1年でありました。緊急事態宣言による人流の抑制などにより、地域経済は大きな打撃を受け、観光を基幹産業とする本町も多大な影響を受けました。そのような中、ワクチン接種が開始され、町でも皆さまが安全安心な暮らしに少しでも早く戻るよう、国・県と連携して希望するすべての方が速やかに接種を受けられるよう尽力してまいりました。医療従事者をはじめ、ご協力いただいた方々に改めて感謝申し上げます。

夏には1年延期となっていた東京2020オリンピック・パラリンピックが開催されました。残念ながら無観客での開催ということとなり、国内はもとより、世界中から多くのお客様に本町を訪れていただき楽しんでいただこうという願いは実現されませんでした。日本をはじめとする世界の躍動する姿や活躍は世界の希望の灯をともしてくれました。10月には緊急事態宣言が解除され、段階的に行動制限が緩和されましたので、本町においても徐々に観光地の賑わいが戻りつつあると感じています。

流で大活躍し、MVPを獲得したことは、コロナ禍で社会に閉塞感が漂う中、希望の光となりました。このような明るい話題が、益々増えていくことを期待しているところでございます。本年も引き続き、皆さまの声を真摯に受け止め、二交代表制の一翼を担う議会が、その機能を十分に発揮し期待に応えられるよう、議員一同、

迎えた新年、すっかり新しい生活様式が日常の一部となった感がありますが、新型コロナウイルスへの対策が中心であった今までは違い、今後は停滞した経済活動や疲弊した地域経済の回復へ向かって舵を切って取り組んでいく段階であると考えています。一方では新たな変異株の出現などもあり、予断を許さない状況であることもまた事実であります。新型コロナウイルスに翻弄されない世の中になるまでには、もうしばらく

く時間がかかることとは思いますが、町民の皆さまにおかれましては、基本的な感染症対策にしっかりとそれぞれの立場で取り組んでいただくとともに、心身ともに健康を維持していただけるようよろしくお願いたします。本年4月には、箱根町における総合的なまちづくりの指針である、箱根町第6次総合計画の後期基本計画が始まります。子どもから高齢者まで、すべての町民が元気に明るく生活できるよう「町民の暮らし第一のまちづくり」、また、これまでの観光にプラスαの付加価値を創出しオンラインワンの観光地へと進化していくため一層の箱根のブランド力アップを図り、将来像として掲げる「やすらぎとおもてなしのあふれる町ー箱根」の実現を目指して各種施策に積極的に取り組んでまいります。



第98回 東京箱根間往復大学駅伝競走  
往路優勝校へ贈る奇木のトロフィーとメダル

全力を尽くしてまいりる所存でございますので、どうか議会に対し変わらぬご支援とご協力を賜りますようお願い申し上げます。最後にになりましたが、迎えた本年が皆さまにとって、夢と希望に満ちた素晴らしい年となりますことを心から祈念いたしまして、年頭のあいさつといたします。

結びとなりますが、改めて町民の皆さまの温かいご理解、ご協力をお願いするとともに、本年が平穏で実り多き年となりますよう、皆さまのご多幸とご健勝を心から祈念しまして新年のあいさついたします。

今年4月には、箱根町における総合的なまちづくりの指針である、箱根町第6次総合計画の後期基本計画が始まります。子どもから高齢者まで、すべての町民が元気に明るく生活できるよう「町民の暮らし第一のまちづくり」、また、これまでの観光にプラスαの付加価値を創出しオンラインワンの観光地へと進化していくため一層の箱根のブランド力アップを図り、将来像として掲げる「やすらぎとおもてなしのあふれる町ー箱根」の実現を目指して各種施策に積極的に取り組んでまいります。



# 令和4年 新春

# 私たち「寅年」から 新年の抱負



みんななかよし  
加藤 達郎

昭和61(1986)年 生まれ

箱根で生まれ育って36年目。今は妻と二人で仕事や子育てに楽しく奮闘中です。  
仕事は芦ノ湖で海賊船の船員をしています。船の状態や天候を見ながら、常に安心・安全なサービスを提供することは簡単ではありませんが、四季の変化や観光客の皆さんの状況から、常に「箱根の今」を実感できること、お客様から「かっこいい!」「ありがとう!」と言っているだけで、私にとって何よりの励みであり、町民としての誇りです。  
コロナ禍で仕事も生活も大変な状況でしたが、本年はなんとか終息に向かっただけ、仲間たちと楽しく日々を過ごせたらと思います。  
3回目の年男・年女のみんな! 2022年もこれからも、「みんななかよし」でいこーぜ!



箱根で夢を叶える

古谷 梨央南  
平成22(2010)年 生まれ

新年明けましておめでとうございます。  
私は今年で6年生になります。去年は新型コロナウイルスが急増して友達と遊ぶのも距離を取らないといけませんでしたが、小学校も通うのもあと1年しかないので思いっきり遊んで楽しみたいです。  
そして箱根の自然にも親しみたいです。  
私の将来の夢は警察官になってバイクに乗ることです。バイクに乗って駅伝の走者の先導をしたいです。警察官になるためにたくさん勉強して、一歩でも近づけるように頑張りたいです。



仙石原で楽しく暮らす

廣田 いとよ  
昭和49(1974)年 生まれ

縁あって2017年夏に箱根に移住し、今年は5年目となります。最初の半年は湯本で生活し、その後仙石原へ移り住みました。箱根の冷涼な気候とふんだんに供給される温泉に、日々感謝して過ごしています。  
昨年は、夫の実家の建物を使い仙石原に「本喫茶わかば」という名前の読書カフェを開業しました。古書販売と喫茶店を合わせたもので、店内で本を読むこともできます。  
10年前から箱根町に関わるようになり、次第に、人の輪の広がりを実感しています。今年も「箱根に住もう」を合言葉に、一層盛り上げていければいいなと思っています。



箱根町での1年とこれから

BUI THI NGA  
平成10(1998)年 生まれ

新年あけましておめでとうございます。  
私は昨年の4月から箱根で就職しています。2021年は私に対してとにかく新しい経験を沢山したなあと思います。サービスマンとして、毎日新しい学びがありましたし、接客にも挑戦させてもらって、学生の頃から一気に世界が広がった感じでした。  
今年初めて箱根でお正月を迎えられます。2022年の年始に新しいことをはじめたいという気持ちで例年より強いです。早く一人立ちできるように頑張りたいと思います。  
末筆になりますが皆様のご健康と箱根町の益々の発展をお祈り申し上げます。



## 再発見

武井 かおる  
昭和37(1962)年 生まれ

※ご本人の希望により写真は掲載していません。

新年あけましておめでとうございます。  
昨年は自粛生活で不安な気持ちになることがありましたが、正月恒例の箱根駅伝に参加する学生や東京2020オリンピック・パラリンピックに参加する選手から元氣と感動をもらいました。  
令和4年は行動的に様々なことを再発見する年になりたいと思っています。「箱根七福神巡り」など箱根の魅力を見直す計画を立てています。  
60歳という年齢だから感じれることを大切に、感染対策をしながら何事にも挑戦していきたいです。

## 「これまで」の寅年

### 昭和37(1962)年

首都高速1号線が開通した年。東京都の人口が1000万人を突破し、世界初の1000万都市に。国鉄スワローズの金田正一選手が通算3509奪三振の世界記録(当時)を達成した。

### ◆この年の箱根町の出来事

2月15日 箱根明星中学校体育館完成  
3月12日 交通安全都市を宣言  
5月21日 交通安全都市推進協議会設立

### 昭和49(1974)年

ユリ・ゲラー来日でスプリンクラーなど超能力ブームが起きた年。巨人の長嶋茂雄選手が引退し、セシモ二一の際に発した「我が巨人軍は永久に不滅です」が流行語に。

### ◆この年の箱根町の出来事

4月30日 宮城野公民館完成、宮城野出張所を併設  
10月14日 箱根町水道統合整備事業が許可  
12月4日 湯立獅子舞(宮城野、仙石原)が国選択無形民俗文化財に指定される。

### 昭和61(1986)年

ハレー彗星が76年ぶりに大接近した年。世界初のレンズ付きフィルム「写ルンです」が発売。旧ソ連のチェルノブイリ原子力発電所事故が起きた年。

### ◆この年の箱根町の出来事

3月31日 宮ノ下に都市計画駐車場「宮ノ下駐車場」完成、宮城野に児童公園「上河原公園」開設  
9月30日 町制30周年記念式典挙行、町のシンボルマークと町の鳥「きつつき」制定

### 平成10(1998)年

長野オリンピック・パラリンピックが開催された年。若乃花が横綱に昇進し初の兄弟横綱に。映画「タイタニック」が大ヒット。

### ◆この年の箱根町の出来事

4月24日 国指定史跡・重要文化財「元箱根石仏群・石塔群」を一般公開  
8月21日 箱根で初めての女子プロゴルフトーナメント「新キャタピラー三菱レディース」が大箱根カントリークラブで開催される。  
10月25日 第53回国民体育大会秋季大会(かながわ・ゆめ国体) 剣道競技会を箱根町総合体育館「レイクアリーナ箱根」で開催

### 平成22(2010)年

小惑星探査機新型「はやぶさ」が7年ぶりに帰還した年。チリの鉱山で落盤事故が発生し、作業員33人が閉じ込められるも、69日後に全員生還。

### ◆この年の箱根町の出来事

4月1日 ごみの新たな分別収集を開始  
5月24日 天皇皇后両陛下行幸啓 箱根湿生花園を視察  
10月28日 金時山山頂公衆トイレ落成式を挙行



## 新型コロナウイルスワクチン接種について

令和3年5月9日から集団接種を開始し、11月13日に終了するまでに合計66回、延べ約1万人の方への接種を実施しました。

(令和3年12月16日時点)

	人口 (令和3年1月1日)	全世代の接種件数		合計	全世代の接種率	
		1回目	2回目		1回目	2回目
箱根町	10,653人	9,107人	9,020人	18,127人	85.49%	84.67%
県全体	8,348,952人	7,114,702人	7,064,559人	14,179,261人	85.22%	84.62%

### 〇3回目の接種について

2回目の接種が完了した18歳以上の方を対象に、3回目の接種を実施します。3回目の接種時期が近付いた方へ、町から順次接種券を発送します。発送時期は下の表のとおりとなっています。(接種間隔の前倒しにより今後変動する可能性があります。)

町の集団接種は2月から実施します。詳しい日程は2月号でお知らせします。また、町から接種券が発送されるより前に3回目接種の予定がある方は、ワクチン接種対策室へ連絡してください。

### 〇ワクチンについて

3回目接種のために国からは、ファイザー社製ワクチンに加え、武田・モデルナ社製ワクチンが供給されるようになります。そのため、3回目接種はこれら2種類のワクチンを使用して皆さんの接種を実施していくことになります。

### 〇新型コロナワクチン接種証明書(電子版)について

接種証明書はスマートフォン上の専用アプリから申請・取得ができます。下の2次元コードからアプリをダウンロードできます。接種証明書(電子版)の申請には**マイナンバーカードが必要**です。マイナンバーカードやスマートフォンをお持ちでないなど電子版の接種証明書の申請ができない場合は、役場窓口で申請をすることができます。また、接種後に交付された接種済証や接種記録書も引き続き利用できます。

※詳細はデジタル庁ホームページをご覧ください。

### 〇3月までの接種券発送スケジュール

2回目接種完了時期	接種券発送時期
※5月中旬までの方	発送済み ※医療従事者などの先行接種者のみ発送します。高齢者などの接種者は1月下旬に発送します。
5月下旬～6月中旬の方	1月下旬 ※5月中旬以前に2回目接種を完了した高齢者などの接種者はこの時期に発送します。
6月下旬～7月中旬の方	2月下旬
7月下旬～8月中旬の方	3月下旬

※2回目のワクチン接種後に箱根町へ転入した場合などは町から接種券が発行されません。  
「接種券発行申請書」により町へ申請をしてください。

照会先 保険健康課 新型コロナウイルスワクチン接種対策室 ☎85-9577

### 〇接種証明書アプリ



App Store (iOS)



Google Play (Android)

## 秋の叙勲 瑞宝双光章受章

前消防団長の佐須英行さん(湯本)が、秋の叙勲で瑞宝双光章を受章し、令和3年12月2日、勝俣町長から伝達されました。

佐須さんは、昭和49年から47年間消防団員として、町民の生命と財産を守るために尽力し、特に平成29年からは、消防団長として、災害活動や消防団の運営並びに消防団組織の発展に貢献されたことが認められたものです。



## 感謝状の贈呈



令和3年11月22日、特定非営利活動法人カルペソール湘南スポーツクラブおよびYS GEM FOOTBALLCLUBに、勝俣町長から感謝状が贈呈されました。

この感謝状は、湯本地域スポーツ施設(旧湯本中学校)グラウンドの夜間照明設備を修理し、その設備を町に寄付されたことに対するものです。

湯本地域スポーツ施設を利用希望の方は、連絡してください。

照会先 教育委員会生涯学習課 ☎85-7601

## ホストタウン功労者感謝状の伝達

箱根宮城野獅子舞保存会にホストタウン功労者感謝状が勝俣町長から伝達されました。

感謝状は、東京2020大会に向けたホストタウンの取組みで、特に顕著な功績のあった個人・団体にオリパラ担当大臣から贈呈されるもので、本保存会は8月13日に星槎大学箱根キャンパスで実施されたパラリンピック聖火フェスティバル採火式において、同キャンパスで事前キャンプ中のブータン王国パラリンピック選手団5名へのおもてなしとして、獅子舞を披露し、貴重な交流の機会となったことが功績として認められたものです。

伝達式は、令和3年11月22日に役場で行われ、稲葉会長、稲葉庶務委員長が出席しました。



## 神奈川県交通安全功労者表彰



深澤光治さん(仙石原)が、小田原交通安全協会仙石原支部員として、多年にわたり交通安全と事故防止に尽力された功績が認められ、神奈川県交通安全功労者として県知事から表彰されました。

## 神奈川県老人クラブ連合会理事長および友愛チーム表彰



元箱根老盛会の安藤道宣さんが、単位老人クラブ会長として、永年にわたり、老人クラブの育成・指導に努力した功績が認められ、神奈川県老人クラブ連合会理事長表彰を同連合会理事長から表彰されました。

また、元箱根湖畔友愛チーム(平井陽子さん、山本房子さん、舞原玉枝さん、杉本芳美さん、小林玖仁子さん、高橋美智子さん)が、永年にわたり、一人暮らしの高齢者の見守りや自宅訪問等友愛活動の功績が認められ、表彰されました。



# 令和2年度 決算概要

一般会計は、予算現額149億1,129万円に対し、歳入決算額139億3,545万円、歳出決算額132億3,206万円、差引額7億339万円が翌年度繰越額となりました。

主な事業では、公民館整備事業、町道箱1号線道路改良整備事業、総合体育館整備事業、中小企業等感染症対策事業、箱エールクーポン券事業、救急業務高度化推進事業など幅広く諸施策を実施しました。

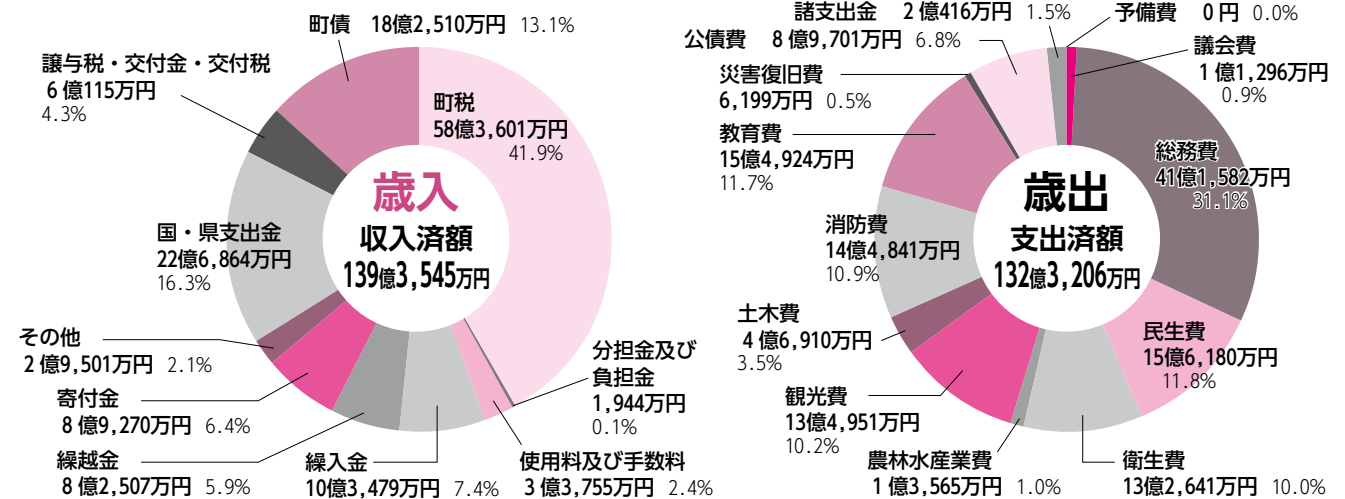

会計名	予算現額	収入済額	収入割合	支出済額	支出割合
国民健康保険特別会計	13億9,500万円	13億8,866万円	99.5%	13億3,396万円	95.6%
後期高齢者医療特別会計	3億5,748万円	3億3,653万円	94.1%	3億2,556万円	91.1%
介護保険特別会計	14億4,323万円	14億498万円	97.3%	13億5,477万円	93.9%
4 財産区特別会計	370万円	398万円	107.6%	271万円	68.1%
温泉特別会計	1億5,170万円	1億4,669万円	96.7%	1億999万円	72.5%
育英奨学金特別会計	3,300万円	3,837万円	116.3%	1,955万円	59.2%

会計名	収入予算額	収入額	支出予算額	支出額
水道事業会計	収益	4億6,120万円	3億8,024万円	4億3,010万円
	資本	8,532万円	7,886万円	3億円
公共下水道事業会計	収益	14億910万円	12億4,999万円	12億5,520万円
	資本	8億6,500万円	6億952万円	10億2,165万円

※一般会計、特別会計を合わせた町全体の財産状況

<b>町有財産の状況</b>	<b>出資金</b> 2億4,481万円	<b>土地</b> 849万7,947㎡	<b>一般会計</b> 84億785万円
	<b>基金</b> 25億6,730万円	<b>建物</b> 10万7,702㎡	<b>国民健康保険特別会計</b> 1,360万円

## 令和2年度決算における財政の健全化判断比率等を公表します

**財政の健全化判断比率**  
「地方公共団体の財政の健全化に関する法律」に基づき、健全化判断比率の4つの指標（実質赤字比率、連結実質赤字比率、実質公債費比率、将来負担比率）と公営企業会計に係る資金不足比率を算定し、公表することが義務付けられています。

**指標の基準を超える**  
早期健全化基準を超えた場合、財政運営に「黄色信号」がもたらすとみなされ、自治体の自主的な改善努力による健全化を図るため、財政健全化計画を策定し、県知事および総務大臣に報告しなければなりません。

また、財政再生基準を超えた場合は「赤信号」となり、財政を自力で改善することが困難であるとみなされ、国の関与による確実な再生を図るため、財政再生計画を策定し、総務大臣に報告しなければなりません。

**箱根町の財政の健全度**  
令和2年度決算における町の財政健全化判断比率は表のとおり、いずれの指標も基準を下回っています。

比率(%)	箱根町	早期健全化基準	財政再生基準
実質赤字比率	-	14.53	20.00
連結実質赤字比率	-	19.53	30.00
実質公債費比率	10.4(11.1)	25.00	35.00
将来負担比率	88.1(78.9)	350.00	-
資金不足比率	-	20.00	-

※表中の（ ）は令和元年度数値  
※実質赤字比率および連結実質赤字比率は赤字となっていないため「-」の記号で表示  
※資金不足比率の対象である3会計（水道事業会計、公共下水道事業会計、温泉特別会計）はいずれも資金不足となっていないため「-」の記号で表示

町の財政を取り巻く状況は依然として厳しいですが、各比率や他の財務諸表の推移を見ながら、今後とも健全な財政運営を行ってまいります。

照会先 財務課 ☎85-9563

### 退職金共済制度 加入奨励補助金 申請受付中

退職金共済制度に加入している事業所に対し、令和3年（1月～12月）分の掛け金の補助を行っています。

#### 対象共済制度

- ・中小企業退職金共済制度
- ・小田原箱根商工会議所特定退職金共済制度
- ・箱根温泉観光産業従業員退職金共済制度

#### 補助要件

- ・町内で1年以上継続して事業を営むものであること
- ・町税の滞納がないこと
- ・個人にあっては、暴力団員でないこと
- ・法人にあっては、暴力団員がなく、かつ、代表者又は役員が暴力団員でないこと

#### 補助額（一人あたり）

- ・掛金2千円未満の場合 300円
- ・掛金2千円以上の場合 600円

**申請方法** 申請用紙に記入し、1月31日(月)までに提出してください。申請用紙は観光課窓

口または町ホームページに用意しています。  
申請・照会先 観光課 ☎8517410

### 令和4年 箱根町消防出初式

消防の一大行事「消防出初式」は、参加者の安全を第一に規模を縮小し感染防止対策を徹底して開催します。

**日時** 1月13日(木)10時

**場所** 湯本小学校校庭（雨天の場合は同小学校体育館）

※参加者は一部の来賓と消防団員のみです。一般町民の入場はご遠慮ください。  
※幼年消防クラブの演技や早川での一斉放水等は実施しません。

**照会先** 消防本部消防総務課 ☎8214512

### 令和4年 箱根町 成人式の開催について

成人を迎えられた皆さんの新しい門出をお祝いする、成人式を開催します。今回の成人式のテーマは「再輝」です。  
**日時** 1月10日(月)成人の日(受付・10時から)

## 箱根町男女共同参画講演会

### 男女が一緒に考える働き方とライフキャリア ～女性だけが家事も育児も仕事もおかしくないですか～

今年「婚活ブーム」の火付け役でもあり、政府の働き方改革実現会議の委員も務めた白河桃子さんを講師にお招きします。

テレビや新聞でよく見聞きする「女性の活躍推進」。これは女性だけが考えればよいのでしょうか・・・。

日本では、女性の管理職比率の低迷、男性の家庭進出、長時間残業など、課題がまだまだ残っています。人生100年時代の今だからこそ、誰もがイキイキと働ける社会の実現のため、男性も女性も一緒に考えてみませんか？

家庭と仕事のバランスに悩む方、よりよいキャリア設計を描きたい方、働き方改革や女性の管理職育成に取り組む事業者の皆様、どなたでも大歓迎です。皆様の参加をお待ちしております。

**日時** 2月17日(木) 13時30分～15時

**場所** 仙石原文化センター

**題目** 「男女が一緒に考える働き方とライフキャリア ～女性だけが家事も育児も仕事もおかしくないですか～」

**講師** 白河桃子さん（相模女子大学大学院 特任教授、昭和女子大学 客員教授）

**定員** 70人

**申込方法** 電話、ファックス、メール、郵送または窓口にて、氏名（ふりがな）、住所、電話番号、託児の有無をお知らせください。

※託児スペースあり（1歳～小学校就学前）希望する方は申込時に予約してください。

**申込期限** 2月3日(木) 17時まで

**申込・照会先** 企画課 ☎85-9560 FAX85-7577  
web\_kikakuka@town.hakone.kanagawa.jp

### 森のふれあい館の臨時休館日について

森のふれあい館では、1月12日(水)・17日(月)・24日(月)・31日(月)および2月7日(月)・14日(月)・21日(月)・28日(月)が臨時休館日となります。

**照会先** 森のふれあい館 ☎8316006



＜申告相談日と予約締切日＞ ※予約締切日は申告相談日の4営業日前です。

申告相談日	会場	予約締切日	申告相談日	会場	予約締切日
2月16日(水)	湯本	2月9日(水)	3月3日(木)	仙石原	2月25日(金)
2月17日(木)	湯本	2月10日(木)	3月4日(金)	仙石原	2月28日(月)
2月18日(金)	温泉	2月14日(月)	3月7日(月)	宮城野	3月1日(火)
2月20日(日)	仙石原	2月15日(火)	3月8日(火)	宮城野	3月2日(水)
2月21日(月)	仙石原	2月15日(火)	3月9日(水)	湯本	3月3日(木)
2月22日(火)	仙石原	2月16日(水)	3月10日(木)	湯本	3月4日(金)
2月24日(木)	宮城野	2月17日(木)	3月11日(金)	湯本	予約不要
2月25日(金)	宮城野	2月18日(金)	3月13日(日)	湯本	3月8日(火)
2月28日(月)	湯本	2月21日(月)	3月14日(月)	湯本	予約不要
3月1日(火)	湯本	2月22日(火)	3月15日(火)	湯本	予約不要 町県民税申告のみ
3月2日(水)	箱根	2月24日(木)			

申告相談時間は、全ての会場で9時～12時、13時～16時です。(12時～13時は受付を行いません。)  
3月15日(火)は町県民税の申告のみ受け付けます。確定申告は受付を行いません。

会場 湯本：役場分庁舎4階会議室 温泉：温泉公民館 宮城野：宮城野公民館  
仙石原：仙石原文化センター 箱根：箱根出張所

# ●●●●●税についてのお知らせ●●●●●

●町受付分の所得税・町県民税の申告相談は「事前予約」が必要です。

町が実施する申告相談について、原則「事前予約」が必要となります。

会場では職員が検温を実施し、マスクの着用が無い場合、発熱・咳等の症状があり、体調がすぐれないと判断できる場合は、相談をお断りします。

予約されないで来場された場合は、予約時間に空きがある場合のみ対応します。

予約開始日 1月25日(火)

予約方法 電話または役場本庁舎税務課窓口

予約電話番号 ☎85-7750 (税務課)

予約締切日 各会場の相談日の4営業日前

申告相談日と予約締切日 左記の図

町の申告相談会場 左記の図

●所得税・住民税の申告相談会(国・県・町共催)

日時 2月1日(火) 9時30分～12時、13時～16時  
(受付は15時まで)

※オンラインによる事前申込をお願いします。一部、当日整理券を配付しますが、相談可能人数に達した場合、受付を締め切ります。電話での受付は行っておりません。

事前申込サイト

[https://coubic.com/tochi118/booking\\_pages#pageContent](https://coubic.com/tochi118/booking_pages#pageContent)

場所 役場分庁舎4階会議室

※オンライン申込についての

お問合せは  
東京地方税理士会  
☎045-243-0511

当日は税理士による無料相談を行い、確定申告書や住民税申告書の受付も行いますので、添付する書類や前年の申告書の控えなどを持参してください。

確定申告期間中は各会場が混雑しますので、この機会にご利用ください。

※駐車場には限りがありますので、なるべく公共交通機関を利用してください。

●給与支払報告書など法定調書の提出は1月31日(月)までに

令和3年分の給与所得の源泉徴収票、報酬支払調書、不動産使用料などの支払調書は、合計表とともに税務署へ、給与支払報告書は令和4年1月1日現在の受給者の居住地を所管する市区町村へ、1月31日(月)までに提出してください。

照会先 税務課 ☎85-7750

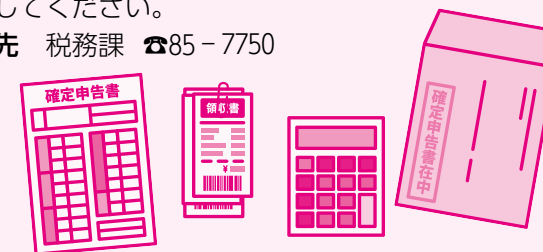

●確定申告指導会場を開設します

青色申告会では、令和3年分の確定申告にあたり、確定申告指導会場を開設します。(税理士による無料相談コーナーあり)

場所 青色会館3階大ホール(小田原市本町2-3-24)

期間 2月1日(火)～3月15日(火)(期間中の土曜・祝日は休業となります。)

時間 9時～16時

来場申込 専用サイトからの来場時間帯の事前申込が必須となります。詳細は青色申告会ウェブサイトに掲載します。

(<https://www.aoiro-odawara.com/>)

注意事項 年金・給与所得のみの未会員の方につきましては、1名様につき2,000円の会場利用料が必要となります。

照会先 (公社)小田原青色申告会  
☎0465-24-2614

●小田原税務署での確定申告書作成会場の開設について

小田原税務署の申告書作成会場の開設期間は、2月1日(火)から3月15日(火)です。なお、還付申告については、2月1日の前から相談対応します。受付時間は8時30分から16時までです。

2月20日、2月27日の日曜日も開設します。

申告書作成会場においては、混雑回避のために入場整理券をお配りします。入場整理券は、LINEでの事前発行をご利用ください(当日、会場でも配付しますが、配付状況に応じて後日の来場をお願いすることがあります)。3月中は大変混雑しますので、できるだけ早め・2月中のご来署をお願いします。

また、体調がすぐれない方は来場を控えていただくようお願いします。入口で検温を実施し37.5度以上の発熱が認められる場合やマスク等の着用が無い場合は入場できません。

一部駐車制限を行う場合がありますので、来場の際は公共交通機関を利用してください。

注意事項 税務署の申告書作成会場のパソコンでは、青色申告決算書のデータをe-Taxで送信することができないため、令和3年分所得税申告の65万円の青色申告特別控除は適用できません(電子帳簿保存により適用を受ける方を除きます)。

医療費控除を受けるためには「医療費控除の明細書」の添付が必要です。令和2年分の申告から、医療費の領収書の添付や提示により控除を受けることはできません。

照会先 小田原税務署 ☎0465-35-4511 (代表)

入場整理券のLINEでの事前発行



保険料を納められた方へ「所得税確定申告参考資料」を送付します

令和3年1月1日から12月31日までに国民健康保険料・介護保険料・後期高齢者医療保険料を納められた方へ、納付額を記載した「所得税確定申告参考資料」を送付します。確定申告まで大切に保管してください。発送は1月末を予定しています。

なお、「所得税確定申告参考資料」が発行されるのは普通徴収(納付書もしくは口座振替)で納められた方のみとなります。特別徴収(年金からの天引き)で納められた方には発行されません。特別徴収の方は、日本年金機構より送られる「公的年金等の源泉徴収票」の「社会保険料の額」の欄を参照してください。

照会先 保険健康課  
☎8519564

住宅用地・償却資産の申告と家屋の滅失届の提出は1月31日(月)までに

住宅戸数を変更した方・住

宅(セカンドハウス)を所有している方・償却資産を所有している方・家を取り壊した方は、1月31日(月)までにそれぞれ申告または届け出の提出が必要です。

■住宅戸数を変更した方

住宅敷地として使用している土地とそれ以外の土地では、固定資産税額の計算方法が異なります。令和3年1月1日現在と令和4年1月1日現在で、住宅戸数に変更がある方は、連絡してください。

■セカンドハウスを所有している方

住宅(セカンドハウス)として年間を通じて毎月1日以上居住している場合は、土地の課税標準額が軽減される制度があります。

軽減には、申告が義務付けられています。申告用紙が必要の方は、連絡してください。

■償却資産を所有している方

毎年1月1日現在で所有している資産のうち、土地・家屋以外の事業用資産(ホテル・旅館・保養所・飲食店・小売店・建設業・アパート経営など)については、償却資産と

して申告が義務付けられています。

これらの資産を所有している個人・法人は、申告用紙を提出してください。新しく事業を始めた方、申告用紙が届いていない方は、連絡してください。

■家を取り壊した方

固定資産税は、毎年1月1日現在の所有者に課税されます。令和3年1月2日から令和4年1月1日までの間に家屋を取り壊した方で、家屋滅失届の手続きをしていない方は、手続きをしてください。

※登記している家屋については、建物滅失登記申請書を横浜地方支庁西湘二宮支局(二宮町二宮1240-1)に提出してください。

※償却資産の申告書、家屋滅失届は、町のホームページからダウンロードすることができます。

照会先 税務課(資産税係)

☎8517750



新型コロナウイルスによる影響を受けた事業所への融資制度の申請期限を3月31日まで延長しました。

**(参考) 融資制度の概要**

**資金使途** 運転資金、設備資金

※同一の取扱金融機関の借換えに限り、本融資から本融資への借換えが可能です。

**融資限度額** 500万円

**融資期間** 5年以内(据置6か月以内)

**融資利率** 年利1.4%(一定)

**信用保証料補助** 町が全額補助します。

**利子補給補助** 1回目から60回目までの支払利子を町が全額補助します。

**取扱金融機関** さがみ信用金庫、横浜銀行、スルガ銀行

**照会先**

取扱金融機関 観光課 ☎85-7410

**経営安定緊急融資の申請期限の延長をしました**

**利子補給制度のご案内**

補助事業名	箱根町経営安定緊急融資利子補給 箱根町中小企業者災害復旧支援 融資利子補給	中小企業者等 災害復旧支援事業利子補給	感染症対策事業利子補給	観光産業融資利子補給
概要	町内で事業を営む中小企業者等が、金融機関から借り入れた上記融資の利子額を補助します。	令和元年台風19号の影響を受けた町内中小企業等が、同影響にかかる500万円超の公的融資を令和2年3月31日までに受けた場合に、支払った利子の一部を補助します。	新型コロナウイルス感染症の影響を受けた町内中小企業等が、同影響にかかる500万円超の公的融資を受けた場合に、支払った利子の一部を補助します。	町内で観光事業を営む中小企業者等が、事業のために金融機関から借り入れた設備資金の利子額の一部を補助します。
受給要件	町の制度による上記融資を受けた中小企業者等	・令和元年台風19号の影響を受けた町内中小企業等 ・り災証明または被災証明を受けている者 ・同一の事業に対して、町から他の補助金の交付を受けていない者	上記公的融資を受けた町内中小企業等 ※ただし、国の新型コロナウイルス感染症特別貸付に係る特別利子補給制度の適用を受けるものは対象としません	・観光産業関連業種 ・町内で2年以上継続して事業を営む中小企業者等
受給要件(共通)	<ul style="list-style-type: none"> <li>・町税などの滞納がないこと</li> <li>・個人の場合は暴力団員でないこと</li> <li>・法人の場合は暴力団でなく、かつ、代表者又は役員が暴力団員でないこと</li> </ul>			
対象資金	(1)箱根町中小企業者災害復旧支援融資 箱根町経営安定緊急融資 (2)次の金融機関から融資を受けた資金 ・横浜銀行 ・スルガ銀行 ・さがみ信用金庫	(1)運転資金・設備資金 (2)令和元年台風19号の豪雨災害の影響にかかる500万円超の公的融資	(1)運転資金・設備資金 (2)新型コロナウイルス感染症の影響にかかる500万円超の公的融資	(1)事業性設備資金 1千万円以上で、返済期間が10年以上 (2)次の金融機関から融資を受けた資金 ・横浜銀行 ・スルガ銀行 ・さがみ信用金庫 ・かながわ西湘農業協同組合
補助内容	・全額補助	・補助上限 1か月あたり1万円	・補助上限 1か月あたり1万円	・年間利子額の1% ・補助上限 年5万円
補給期間	【箱根町中小企業者災害復旧支援融資】 支払利子1回目から12回目まで 【箱根町経営安定緊急融資】 支払利子1回目から60回目まで	支払利子1回目から24回目まで	支払利子1回目から24回目まで	借入金の償還を開始したときから36月以内
受付期間	2月28日(月)まで ※令和3年1月～12月に支払った利子の申請受付です。	1月31日(月)まで ※令和3年1月～12月に支払った利子の申請受付です。		
照会先	・町内金融機関 ・観光課 ☎85-7410		観光課 ☎85-7410	



**「塔之沢発電所と関連施設」が  
土木遺産に認定されました!**

令和3年9月28日に「塔之沢発電所と関連施設」が土木遺産に認定されました。箱根町内では、「箱根地区国道1号施設群」「箱根登山鉄道」「荻窪用水と関連施設」に次いで4件目の認定になります。

土木遺産とは、顕彰を通じた歴史的土木建造物の保存を目的としており、社会・土木技術者へのアピールやまちづくりへの活用、失われるおそれのある土木遺産の救済などが促されることを期待されています。

今回認定された「塔之沢発電所と関連施設」は、「明治42(1909)年に建設された水力発電所で、当時最新の発電設備や国産技術を多用するなど明治期における水力発電の基礎を作り、箱根の観光を支えてきた貴重な土木遺産」として認定されました。

およそ40万年前に始まった火山活動とその後の地形変化によって生まれた急峻な地形と、箱根山地に降り注ぐ豊富な水を活用した水力発電は、箱根らしさの象徴であり、ジオの恵みと言えるかもしれません。

100年以上もクリーンで  
持続可能なエネルギーを  
生み出し続けているんだ  
ね



堂ヶ島溪谷にある早川取水堰堤(左)から塔之沢発電所(右)までおよそ3.2kmの導水路があり、その内2.9kmは山を掘ったトンネルとなっています。



**「自然災害伝承碑」を紹介します ③**



**④ 豆相大震災歿死者霊位 1931年建立 箱根**

昭和5(1930)年11月26日の早朝、丹那盆地付近を震源としたマグニチュード7.3の北伊豆地震が発生した。この地震により土砂崩れが発生し、御料局(当時)の造林作業に従事していた人たちの宿舎が芦ノ湖へ押し流され、8名が犠牲となった。



こうやって調べたよ  
石碑説明看板  
芦ノ湖一周・大涌谷コース 箱根探訪  
ハンドブックなど



町では引き続き町内にある自然災害伝承碑の情報を募集しています。今回紹介できなかった自然災害伝承碑は、次号以降に掲載します。



自然災害伝承碑ホームページ  
<https://www.gsi.go.jp/bousaichiri/denshouhi.html>

自然災害伝承碑  
ホームページ  
2次元コード



箱根土曜塾からのお知らせ No. 8

～「箱根土曜塾」で活躍する講師について その1～

箱根土曜塾では、受講生の学力に応じてグループ（5名前後）に分かれ、各グループの講師が受講生に合わせたプログラムにより、授業を行っています。今回と次回に分けて、箱根土曜塾で活躍する講師を紹介します。

- ①氏名 ②箱根土曜塾の講師に応募したきっかけ  
③(受講生・講師にとっての)箱根土曜塾の魅力 ④受講生へのメッセージ

- ①高橋 佑介 ②先輩からのお誘いがきっかけでした。  
③受講生にとっては普段、塾講師として勤務する講師から受験に向けて必要不可欠な知識や受験に取り組む姿勢を学ぶことができる点。講師にとっては頑張る受講生の皆さんからエネルギーをもらえる点が魅力だと考えます！  
④受験に向けて1つ1つコツコツと一緒に頑張っていきたいと思います！



- ①中西 隆斗  
②箱根町の中学校3年生を対象に授業をするとお伺いして、自分自身が受験生だった時の知識や塾講師としての経験が役に立てるなら、と思い応募しました。私の知識で、生徒達の将来が明るく少しでも良いものになるお手伝いがしたいという気持ちで臨んでいます。  
③勉強に対してのモチベーションを正直に話してくれます。受験に対してネガティブな気持ちを抱えつつもしっかり休みの日に土曜塾に来る生徒を見て、こちらもその気持ちに応えていきたいと思っています。  
④受験までもうすぐだね。あと少し頑張ったら輝かしい高校生活が待っているから、理想の高校生像を思い浮かべて、そうなれるように走り抜けよう！最後まで全力でサポートするから一緒に頑張ろう！



- ①杉本 実優  
②先輩講師からの誘いを受けたのと、受験生指導に興味があったため。  
③普段の教場では経験できないような、複数人への同時指導の経験を経ることができる。また、生徒の通っている学校が同じなため、指導の際の雰囲気がとても良くやりやすい。  
④受験まであと1ヶ月…！この後の勉強への取り組み方で結果は変わります。最後まで絶対に諦めないで頑張りましょう！！



箱根土曜塾についての詳細は、教育委員会 学校教育課まで！(☎85-7600)

ご存知ですか？ 住宅の居間や寝室のみの耐震補強

近年、地震による災害が危ぶまれている中、平成7年に発生した阪神・淡路大震災では、死者数の約9割もの人が建物倒壊等による圧迫死であったとされています。

建物の地震対策は耐震改修が最も効果的ですが、家屋が倒壊しても一室の空間を確保し、生命を守ることができる「耐震シェルター」もあります。建物の倒壊から家族の命を守るために耐震化を図りましょう。

町では木造住宅の居住空間（居間、寝室等）に耐震シェルターを設置するなどの耐震改修費用の補助制度があります。

**一部屋耐震とは** 耐震シェルターは家全体ではなく、建物内の一部に木材や鉄骨で強固な箱型の空間（シェルター）を作り、安全を確保します。建物全体の耐震改修に比べて短期間・低コストで設置が可能です。

- 補助対象建築物**
- 町民が自ら所有し居住する住家
  - 昭和56年5月31日以前に建築された一戸建て住宅、二世帯住宅又は店舗兼用住宅（2階建て以下かつ枠組壁工法またはプレハブ工法によらない住宅）
  - 耐震診断の結果、地震に対して安全ではないと判断されたもの。（評点1.0以下）

**補助金額** 一部屋耐震化費用の2分の1の額  
かつ上限150,000円 ※消費税等は除く

※本制度を利用される前に、必ず耐震診断をしてください。  
木造住宅の耐震診断補助制度を設けています。  
また、図面等で簡易的に診断を行う無料耐震相談会を開催しているため、詳細は下記照会先まで連絡してください。  
※既に本制度を利用されている場合は補助対象外となります。

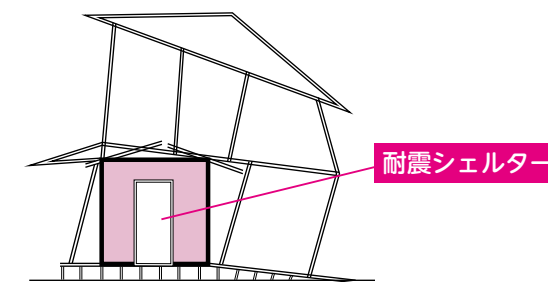

震後の住宅（イメージ図）

**対象となる耐震シェルター**  
東京都の「安価で信頼できる木造住宅の耐震改修工法・装置」の装置等部門で選定されたもの。  
※東京都耐震ポータルサイト『安価で信頼できる木造住宅の「耐震改修工法・装置」の事例紹介』で様々な耐震シェルターが確認できます。

※詳細は問い合わせてください。

申込・照会先 都市整備課（景観推進係） ☎85-9566 FAX85-7577  
✉web\_seibi@town.hakone.kanagawa.jp

箱根町「分離型」一貫教育のはなし

園・小・中一貫教育を推進するため、各園・学校の代表の教職員と教育委員会を代表する職員で構成する「一貫教育推進運営委員会」をはじめ、各種部会や委員会を組織し、協議しながら一貫教育を推進しています。

今回は、各種部会等のうち、「学校図書教育推進委員会」の取り組みを紹介します。  
「学校図書教育推進委員会」では、子ども達が日常的に読書に親しむことができる環境づくりに向けて協議しており、毎年購入する図書については、主に「選書会」、「学校選書」、「ブックシェア」という3つの方法で、学校と児童・生徒が選定しています。

**選書会** 書店に見本となる図書を約100種類用意してもらい、各学校の図書室や教室などに約1週間ずつ展示し、昼休みや放課後等に児童・生徒が直接手に取って読んでみたい図書を選び、児童・生徒から人気が高いものを購入します。

**学校選書** 教職員が児童・生徒に読んでほしいと思う図書を購入します。例えば、国語の教科書に掲載されている図書を購入し、授業で学習する内容と関連した図書に触れることができるようにしています。

**ブックシェア** 各小学校の図書担当の教職員が児童に読んでほしいと思う図書を購入します。その図書を低・中・高学年別のセットに分け、約1ヶ月ごとに各小学校を順番に回しています。

町では、このような取り組みを通じて、子ども達に新しい本に興味を持ってもらい、多くの図書を読むことができるようにしています。

このように小・中学校が同じ目的に向かって協力することで、園・小・中一貫教育（分離型）を推進しています。



「家庭教育を考える」  
～地域でささえる・地域へつなぐ～

「この本、欲しかったんだあ」  
「ブックセカンド」の取り組みで、2年生の児童から絵本を受け取った1年生が、目を輝かせながらつぶやいた言葉です。

また、本校では、6年生の児童が1年生の児童に読み聞かせを行っています。6年生に読み聞かせをしてもらった1年生は、「うれしかった」「6年生は読むのがとても上手」と笑顔で話していました。

さらには移動図書館きつつき号が来校すると、お目当ての本を借りにたくさんの児童が利用する姿も見られます。

その他にも、地域の方々が「読み聞かせボランティア」として定期的に読み聞かせを行っていただいています。

児童は、多くの関わり合いや、機会を通して本に親しんでいると感じます。これからも保護者、地域、学校が手を取り合いながら、児童がさらに本に親しんだり、読書の楽しさを味わったりできるようにしていきたいです。

寄稿 湯本小学校

照会先 教育委員会生涯学習課 ☎85-7601





定員 16人程度(先着順)

日時 2月10日(木)14時~15時30分  
場所 さくら館2階訓練室  
講師 (有)足柄りハビリテー  
ションサービズ健康運動指導

※初心者の方や体が硬くてヨガは苦手という方等もできる内容です。  
※この機会にぜひ健康講座に参加してみてください。  
病気に負けない心と体づくりをし、これからの毎日を楽しく過ごすためにこの機会にぜひ健康講座に参加してみてください。

「運動習慣を取り戻そう!」  
元気のきっかけ「ヨガ体操」  
健康講座のお知らせ

「運動習慣を取り戻そう!」  
元気のきっかけ「ヨガ体操」  
健康講座のお知らせ

「カナガワ リ・古典プロジェクト in 小田原」  
の開催について

地域にゆかりのある伝統文化を、時代に合わせた新しい発想で活用し、現代を生きる文化芸術として再(元)発信すること、伝統文化の持つ魅力・価値を再(元)発見する機会創出を目指す取組です。今年度は県西地域の中心都市である小田原市を舞台に、ホール公演やワークショップ等を開催します。

日時 1月23日(日)15時~17時(14時開場)  
場所 小田原三の丸ホール  
他 ※ホール公演終了後、ホール公演の様子等の動画配信を予定しています。  
※詳しくは、カナガワ リ・古典プロジェクト in 小田原のホームページを確認してください。  
照会先 かながわの伝統文化の継承と創造プロジェクト実行委員会  
0451285100220

予備自衛官補 募集

・予備自衛官補(一般・技能) 応募資格

●一般 18歳以上34歳未満の方

●技能 18歳以上で国家資格などを有する方(資格により53歳未満から55歳未満)

受付期間 1月6日(木)~  
・自衛官候補生 応募資格

18歳以上33歳未満の方  
受付期間 年間を通じて行っており、  
※受付締切日・試験日・合格発表日・入隊時期等についての詳細は、事務所までお問い合わせください。

照会先 自衛隊小田原地域事務所 小田原市栄町1-14-9 NTビル3F  
046512413080

②12時30分~15時30分  
※今回の献血は2部制となっていますので、受付時間に注意してください。

対象 18歳~64歳

共催 箱根ライオンズクラブ

照会先 さくら館 08510800

善意の寄付

〈箱根町資源保全基金 (箱根トラスト)〉

◎小田急電鉄株式会社 取締役社長 星野 晃司 様

165万7,824円

〈町シンボルマーク協力金〉

◎匿名 1件 テレビ

〈園・学校給食への寄付〉

◎箱根湯本温泉 吉池 近藤 正彦 様

和食調理部長 大根 32本

◎箱根リラック森 関水 晴彦 様・松枝 様

1万円

献血にご協力をお願いします

日程 1月25日(火)  
場所・受付時間 役場庁舎前 駐車場

09時30分~11時

出張体操教室の再開について

新型コロナウイルス感染症拡大防止の観点から中止しておりました出張体操教室を1月から再開いたします。ぜひ参加してください。

照会先 教育委員会生涯学習課 08517601

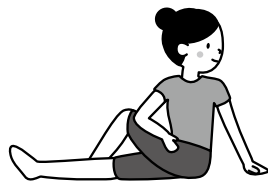

~さくら館温水プール水泳教室~

\*1月は水泳教室を実施しませんので、注意してください。

◎プール利用について

持ち物 水着、水泳帽、タオルなど遊泳に必要なもの

入場料 大人300円、中学生以下100円

(障がいのある方、未就学児は無料)

利用時間 9時~20時

休業日 1日(土)~3日(月)、11日(火)、15日(土)~24日(月) (設備点検期間)、31日(月)

短縮営業日 14日(金) (設備点検準備のため)

(利用時間9時~19時 入館は18時30分まで)

※大雪等による通行止めの場合、臨時休業する場合があります。

照会先 さくら館 085-0800



【出張体操教室】

1月18日(火) 10時~11時30分 さくら館機能訓練室

14時~15時30分 仙石原文化センター和室

1月26日(火) 10時~11時30分 社会教育センター軽スポーツ室

14時~15時30分 郷土資料館学習室

対象 16歳以上

内容 軽運動とストレッチを合わせた体に優しい体操です。

持ち物 運動のできる服装、タオル、水筒、会場が社会教育センター・さくら館の場合は室内運動靴、郷土資料館の場合は屋外運動靴

参加方法 会場にて講師に直接声をかけてください。

照会先 教育委員会生涯学習課 085-7601

赤ちゃん誕生 (誕生証書11月発行分)

GURUNG RAYANちゃん 11/10 GURUNG PUSPAさん 仙石原

栗本 鳳玄ちゃん 11/13 真希さん 仙石原

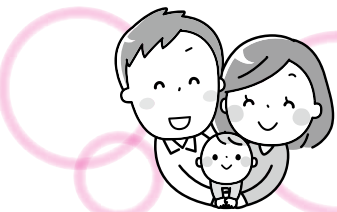

おくやみ (11/15~12/14受付分)

宇都宮 博さん 11/15 80歳 元箱根

田中 照子さん 11/20 87歳 湯本

小林佳名子さん 11/24 60歳 宮ノ下

山口 憲一さん 11/30 83歳 湯本

三好ユキ子さん 12/2 78歳 大平台

小川美谷子さん 12/10 85歳 湯本

勝俣 勝治さん 12/11 84歳 仙石原

箱根町公式LINE

行政情報をいち早く提供するため、LINEを始めました。友だち登録・利用上の注意は2次元コードから!



友だち登録



利用上の注意

社会教育センター図書室から

《お正月の絵本》

今月は次の本を紹介します。

「十二支のお雑煮」

川端 誠(作) B L出版

元旦に十二支の動物たちが集まりました。ねずみたちは、お雑煮をつくるために若水をくんでいます。みんなでおせち料理をいただいたら、鏡餅にやってきた年神様にごあいさつをします。うしは初詣に出かけ、とらはお酒をいただき、うさぎは羽根つきを始め、たつは凧より高く飛んでいます。それぞれにお正月を楽しんでいると、さるといのししがつったお雑煮ができあがりました…。お正月の行事を楽しく描いた絵本です。

「ピッキーとポッキーのはいくえほん おしょうがつのまき」

嵐山光三郎(文)・安西水丸(絵) 福音館書店  
うさぎのピッキーとポッキーは、やぎ先生の所へ新年のごあいさつに行きました。いただいたお年玉袋には俳句が入っています。やぎ先生の提案で公園に俳句を作りて出かけると、うしさんやさるくん、みんながやってくる...

照会先 社会教育センター 082-2694

移動図書館きつき号巡回予定表

※巡回予定は変更になる場合があります。詳しくは社会教育センターに問い合わせてください。

コース	場所	日時
1コース	箱根幼稚園	9:20~9:40
	畑宿寄木会館	10:00~10:15
	湯本茶屋(静観荘駐車場)	10:30~10:45
	山崎集会所	11:00~11:15
2コース	箱根の森小学校	1/13(木) 10:20~10:35
		1/27(木) 12:45~13:00
	大平台姫之湯	13:50~14:05
	宮ノ下駐車場	14:20~14:35
3コース	強羅向山公園駐車場	14:45~15:00
	宮城野保育園	15:10~15:40
	役場本庁駐車場	1/14(金)・28(金) 12:35~12:50
		14:55~15:10
4コース	湯本小学校	1/14(金) 13:00~13:30
		1/28(金) 10:15~10:40
	湯本幼児学園	13:50~14:20
	町社会福祉協議会	1/14(金)・28(金) 14:30~14:45
5コース	さくら館	10:45~11:00
	宮城野公民館	11:10~11:25
	箱根中学校	1/19(水) 12:55~13:10
	元箱根集会所	13:45~14:00
6コース	箱根集会所	14:10~14:25
	1/5(水)・19(水)	13:00~13:30
	仙石原小学校	1/21(金) 13:40~13:55
	アレンジメントケア箱根仙石原	1/7(金)・21(金) 14:10~14:40
7コース	仙石原幼児学園	14:10~14:40
	仙石原文化センター	14:55~15:10





## 催し

### 歩く会 初歩きと新年会コース 〔8km〕

**日時** 1月10日(月) 9時20分  
(雨天中止)  
**集合場所** 元箱根集会所  
**コース** 元箱根～箱根神社～箱根園～湖尻～花月園  
※帰路 箱根登山バス利用  
**会費** 500円(保険料他)  
※初参加の方は別に500円が必要です。  
**照会先** 箱根町歩く会事務局 ☎85-6788  
※当日開催の有無は☎85-6788で確認してください。音声メッセージが流れます。電話がかけられる時間は、前日の17時から当日の9時までです。

### 第45回 芸能発表会

**日時** 1月30日(日) 13時～  
**場所** 仙石原文化センター  
**内容** 箱根に伝わる子どもばやし、獅子舞、踊りなどの発表  
**照会先** 教育委員会生涯学習課 ☎85-7601

## 案内

### 高次脳機能障害専門相談

**日時** 2月4日(金) 14時～15時30分  
**場所** おだわら障がい者総合相談支援センタークローバー (小田原市久野115-2 おだわら総合医療福祉会館 1階)  
**対象** 高次脳機能障がいの方および家族、支援者  
**照会先** おだわら障がい者総合相談支援センタークローバー ☎0465-35-5258

### 福祉相談会

**日時・場所**  
・1月13日(木) 役場分庁舎4階第7会議室  
・1月27日(木) さくら館ボランティア室A (当日の電話相談は☎85-0800まで)  
いずれも10時～12時  
**対象** 身体・知的・精神障がい者および家族  
**内容** 社会福祉士など専門家による面接相談、電話相談  
**照会先** 福祉課 ☎85-7790

### 心配ごと相談

**日時・場所**  
・1月18日(火) 温泉公民館  
・2月1日(火) 元箱根集会所  
・2月3日(木) 役場分庁舎  
いずれも13時30分～14時  
**内容** 生活、人権に関する相談、国や県への要望など  
**相談員** 民生委員児童委員、人権擁護委員、教育相談センター相談員、総務省行政相談委員  
※希望する方は事前に連絡してください。  
**備考** 新型コロナウイルス感染拡大防止のため、通常より時間を短縮して開設します。相談は電話でも受け付けていますので、暮らしの中の困りごとなどがある場合は福祉課に連絡してください。  
**照会先** 福祉課 ☎85-7790

### 子どもほっと相談

**日時・場所**  
・1月18日(火) 温泉公民館  
・2月1日(火) 元箱根集会所  
・2月3日(木) 役場分庁舎  
いずれも11時～15時  
**内容** 教育に関する相談  
**相談員** 教育相談センター相談員  
※希望する方は事前に予約してください。  
**照会先** 教育相談センター ☎85-7776

### 小田原保健福祉事務所 各種相談日

- エイズ相談・検査**  
1月19日(水) 9時～11時
- 骨髄ドナー登録**  
2月1日(火) 受付11時
- 医師による精神保健福祉相談**  
1月13日(木)・18日(火)・27日(木)  
いずれも13時30分～16時30分
- 医師による認知症相談**  
1月7日(金) 13時30分～16時30分

### インターネット公売を実施します！(不動産)

滞納者から差し押さえをした不動産を滞納額にあてため、次のとおりインターネット公売を行います。  
**申込方法** K S I官公庁オークションサイトの画面にて必要事項を入力して申し込んでください。  
**参加申込期間** 1月13日(木)13時～2月1日(火)23時  
**入札期間** 2月7日(月)13時～2月14日(月)13時  
**開札および売却決定日時** 2月14日(月)14時

○**療育歯科相談**  
1月20日(水) 9時～15時30分  
※予約制です。相談を希望する方は、前日までに連絡してください。  
**照会先** 小田原保健福祉事務所 ☎0465-32-8000 (内線3239：療育歯科相談・内線3245：その他の相談・検査)

### 無料お困りごと経営相談、 予約受付中(事業者サポート)

町内事業者の方からの経営相談を随時受け付けます。経営専門コーディネーターの方と2時間ディスカッションが出来るチャンスです。参加を希望される方は、事前に電話にて予約してください。  
**日時** 月曜日～金曜日(1月1日(土)～3日(月)、祝日を除く)  
9時30分～12時/13時30分～16時  
**対象** 町内事業者の方  
**内容** 国や県が用意している補助金のメニュー、資金繰りや雇用等、経営全般に関わるお困りごとと相談  
**相談員** 神奈川県よろず支援拠点コーディネーター  
**照会先** 観光課 ☎85-7410

### マイナンバーカード 専用窓口開設(夜間休日)

**日時** 1月12日(水)・26日(水)  
17時15分～19時15分  
1月15日(土)・23日(日)  
8時30分～12時  
**場所** 役場本庁舎2階総務防災課民係取扱事務  
○マイナンバーカードの受け取り・申請(顔写真撮影+オンライン申請+郵送受け取り可)  
○電子証明書の更新・発行  
※マイナンバーカード事務以外の取り扱いはありません。  
※詳細は問い合わせください。  
**照会先** 総務防災課(町民係) ☎85-7160

**入札および開札の場所** 税務課(紀尾井町戦略研究所株式会社が提供するインターネット公売システム上)  
**売却決定の場所** 税務課  
**代金納付期限** 3月7日(月)14時30分まで  
公売物件、見積価額、公売保証金など、詳細は、町のホームページを確認してください。  
公売が中止になる場合もありますので注意してください。  
**照会先** 税務課(収納係) ☎85-9573

### すくすくキッズコーナー 照会先 子育て支援課 ☎85-9595

◆**10か月児健康診査**  
**日時** 1月12日(水) 12時50分～13時20分受け付け  
**対象** 令和3年1月・2月生まれの乳児  
**持ち物** 母子健康手帳、歯ブラシ、問診票、バスタオル  
◆**3歳6か月児健康診査**  
**日時** 1月12日(水) 12時50分～13時20分受け付け  
**対象** 平成30年6月・7月生まれの幼児  
**持ち物** 母子健康手帳、歯ブラシ、問診票  
◆**2歳・2歳6か月・3歳児歯科健康診査**  
**日時** 1月14日(金) 13時～13時30分受け付け  
**対象** 平成30年12月、令和元年6月・12月生まれの幼児  
**持ち物** 母子健康手帳、歯ブラシ、歯科保健カード  
◆**プレママパパ(出産育児)教室**  
**日時** 1月11日(火) 13時30分～16時  
**対象** これから赤ちゃんを家族に迎える方等  
**内容** 赤ちゃんの沐浴実習や、出産前後の歯の健康について学びます  
**持ち物** 母子健康手帳、筆記用具、エプロン  
※1週間前までに電話で申し込んでください。  
○場所はいずれもさくら館です。

### やまなみ荘コーナー 照会先 福祉課 ☎85-7790

●**趣味の教室**  
**書道** 1月7日(金)・21日(金)・2月4日(金)  
10時～12時  
**絵手紙** 1月13日(木)・27日(木)・2月10日(木)  
9時30分～11時30分  
**対象** 各教室とも町内在住の60歳以上の方  
※開催日の変更になる場合があります。  
●**健康相談**  
**日時** 1月7日(金)  
13時30分～14時受け付け  
**内容** 健康管理、生活習慣病予防、食事指導、血圧測定など  
**対象** 町内在住の60歳以上の方

### 休日急患(医科)

当番医は変更となる場合がありますので、必ず消防署(☎82-4511)で確認してください。  
**診療時間** 9時30分～17時

当番日	当番医	所在	電話番号
1/2	元箱根木村医院	元箱根	85-1117
3			
9	仙石原永井医院	仙石原	84-8295
16	元箱根木村医院	元箱根	85-1117
23	箱根リハビリテーション病院	仙石原	84-9111
30	箱根リハビリテーション病院	仙石原	84-9111

※受診の際にはお薬手帳を持参してください。  
※1/1(土)・10(月)は小田原市休日夜間急患診療所(小田原市酒匂2-32-16/☎0465-47-0823)を利用してください。診療時間は8:30～11:30、13:00～15:30、18:00～22:00です。※夜間診療ができる病院などについては、消防署(☎82-4511)に問い合わせてください。

### はこぼうマップ実証実験中

交通防災情報統合webサイト「はこぼうマップ」の実証実験を行っています。ぜひ、見てください！



箱根町町政モニター

検索

## 旬を知っておいしく食べよう 栄養満点レシピ！

### おろしだいこんと 卵のスープ

だいこんは、昔から暮らしに馴染んできた野菜の一つで、ビタミンCや葉酸、カリウムなどが含まれています。また、食べ物の消化を助け、胸やけや胃もたれを防ぐ効果がある、デンプン分解酵素のジアスターゼなどが含まれています。だいこんは、葉先がみずみずしく、根は太くて重く、表面が白く艶と張りがあり、ひげ根の穴が一直線に並んでいて、根の先の毛穴が少ないものを選びましょう。  
**照会先** さくら館 ☎85-0800

●**材料(1人分)**  
だいこん 125g  
(1/8本程)  
…すりおろす  
だいこんの葉 1本  
…みじん切り  
卵 1個  
…溶いておく  
水溶き片栗粉 小さじ1  
※水溶き片栗粉の割合  
…片栗粉：水＝1：2  
だし汁 100ml  
★しょうゆ 小さじ1  
★塩 ひとつまみ  
耐熱どんぶり  
…材料を入れて6割程になる  
大きさ



1人分の栄養価  
エネルギー：110kcal  
蛋白質：7.7g  
脂質：5.4g  
食塩相当量：1.4g

〈この料理の野菜摂取量〉  
・小鉢1皿分程  
・1日の野菜摂取目標量(350g/日以上)の1/3  
量程

～レシピポイント～  
だいこんの甘みをいかして、卵と片栗粉でとろみつけて、食べやすくしました。卵のかわりに、鮭缶やホタテ缶、また、青みに、ねぎ、水菜などもオススメです。

- 作り方**
- 耐熱どんぶりに、だし汁とだいこん、だいこんの葉を入れて、ラップをフワッとかけて、電子レンジ600Wで2分程温める。
  - 卵に、水溶き片栗粉を加えて混ぜ合わせて、①に回しかけるようにして加えて、全体を混ぜ合わせる。さらに、★印の調味料を加えて混ぜ合わせて、ラップをフワッとかけて電子レンジ600Wで2分程温める。
  - 全体を混ぜ合わせて、卵に熱が通っていれば、出来上がり。



### 1月4日(火)納期限

☆後期高齢者医療保険料 (第6期)

### 1月31日(月)納期限

◎町県民税 (第4期)  
☆国民健康保険料 (第8期)  
☆介護保険料 (第8期)  
☆後期高齢者医療保険料 (第7期)

上記については、夜間・休日も、納付書裏面記載のコンビニエンスストアで納付ができます。(納期限が過ぎている納付書では納付できません。納期限が過ぎている納付書で納める方は、至急本庁舎・出張所または金融機関で納付してください。)  
※新型コロナウイルス感染症の影響により、税金および保険料が一時的に納付困難な場合には、ご相談ください。  
＝納付は便利な口座振替で＝  
口座振替を希望される方は、連絡してください。  
**照会先** ◎税務課(収納係) ☎85-9573  
☆保険健康課 ☎85-9564

税金・保険料の納期

電気自動車は軽自動車税が減免されます。詳細は税務課へ。(☎85-17750)



町政モニター募集中

アンケート調査に回答すると、回数に応じて謝礼品がもらえます。詳しくは、「箱根町町政モニター」で検索！



# ふれあいひろば

●ホームページ内「写真ニュース」でも地域の話題を配信中！

## 南極の氷は普通の氷と少し違う？

●12/3 (湯本小学校)



自衛隊神奈川地方協力本部の方を招き、南極の観測について授業がありました。観測の歴史や役割など写真を見ながら説明を受けた後、自衛隊の方が背負うリュックの重さを体験したり、南極の氷に直接触れたりしました。南極の氷は何十万年前に降り積もった雪からできており、耳を近づけると閉じ込められていた当時の空気が抜けるプチプチとした音が聞こえました。

## 寄木トロフィー完成

●12/15 (箱根町役場)



毎年箱根駅伝往路優勝校に贈呈している寄木のトロフィーが完成し、制作者である(株)金指ウッドクラフトの金指勝悦さんから町長に手渡されました。今回は「東京2020オリンピック・パラリンピック」をテーマにし、コロナ禍で逆風の中頑張るアスリートの姿に深い感銘を受けたと、トロフィーに込められた想いを話されました。

## 自然研究路の再開に向けて

●12/15 (大涌谷園地)



箱根火山防災協議会の取組方針である「自然研究路の再開」の準備の一環として、自然研究路が再開していることを想定した避難誘導訓練が行われました。訓練を通じた各関係機関などとの連携と安全対策の確認を行い、自然研究路の再開に向け少しずつ、確実に準備を進めています。

## 新年のご挨拶

●12/16 (箱根町役場)



12月の「障がい者週間」に伴い、箱根町手をつなぐ育成会主催で絵画ワークショップとミニコンサートが開催されました。絵画ワークショップでは真のイラストの年賀状づくりが行われ、見本のイラストを参考に講師の方のアドバイスを聴きながら、水彩絵の具やサインペンで新年のご挨拶に彩を加えています。

## 新春お年玉クイズ



正解者の中から抽選で5人の方に図書カードをプレゼントします。

【問題】成人を迎えられた皆さんの新しい門出をお祝いする成人式。今年の成人式のテーマは「〇〇」です。

この〇〇に入る漢字2文字を教えてください。

応募方法 はがきに答え、住所、氏名、年齢、電話番号を明記し、応募してください。

※町内在住の方のみ、1人1通応募できます。

応募期限 1月12日(水) 当日消印有効

応募先 〒250-0398 箱根町企画課

## 町の人口と世帯

-12月1日現在-

- 人口 11,116人  
男 5,350 女 5,766
- 世帯 6,300

環境先進観光地  
—箱根



みんなでシェアして、低炭素社会へ

コンセントを  
こまめに抜いて待機電力をカット!

## わが家のアイドル大募集!

- 0～9歳児が対象です。
- お子さんが一人で写っている写真を企画課に郵送またはEメールで提出してください。掲載させていただいた方には図書カードをプレゼントします。応募をお待ちしています。
- ※過去に掲載させていただいたことのあるお子さんについてはご遠慮いただいています。(メッセージ [30字まで] と保護者氏名、子の名前・続柄、住所、電話番号を明記。任意の用紙可)