

# 広報はこね

平成29年 **12**月号  
2017 December No.714



## ●Contents●

- 01(表紙) 箱根大名行列 (湯本)
- 02 箱根町賀詞交換会
- 04~05 人事行政の運営状況を公表します
- 09 年末年始の業務案内

### 県交通安全功労表彰

上村 愛さん(箱根)が、小田原交通安全協会箱根支部員として、永年にわたり交通安全と事故防止に尽力された功績が認められ、神奈川県交通安全功労者として県知事から表彰されました。



### 神奈川県老人クラブ連合会 理事長表彰

11月17日に神奈川県老人クラブ連合会理事長表彰式が行われ、小涌谷千歳会の岩田 光夫さん(小涌谷)が、単位老人クラブ会長として永年にわたり、老人クラブの育成、指導に努力した功績が認められ、神奈川県老人クラブ連合会会長から表彰されました。



### 箱根町賀詞交換会

日時 平成30年1月5日(金) 10時  
場所 箱根ホテル小涌園コンベンションパレス  
会費 2,000円  
申込方法 会費を添えて12月14日(木)までに総務防災課または出張所へお申し込みください。  
※当日は、本町発展のために尽力された方や善行・徳行のあった方々の表彰を行う予定です。

照会先 総務防災課  
☎85-9561

### 小学生の税の書道展ならびに中学生税についての作文の受賞者決定について

次のおり受賞者が決定しました。(敬称略)

- 小学生の税の書道展
  - 町長賞 箱根の森小学校 3年 鈴木 彩友
  - 箱根の森小学校 6年 千野 綾華
- 中学生の「税についての作文」
  - 神奈川県納税貯蓄組合連合会 優秀賞 箱根中学校 3年 小林 莉菜

照会先 納連会長賞  
☎85-9595

### 水道管の冬支度をしてください

寒さが厳しくなり気温が0℃以下になると、水道管や蛇口、メーターが凍りやすくなり、凍結による器具の破損や、ひび割れが起こる可能性があります。止水栓からお客側のメーターなど、器具が破損した場合にかかる費用などはお客様の負担となります。真冬日などは、水道管や蛇口の凍結防止に努めましょう。

※凍結を防止するには  
・発泡スチロールを砕いたものなどを、メーターボックスの中に詰めて保温しましょう。



発泡スチロールや新聞紙をつめてください。

・保温材や電気式凍結防止帯を巻きましょう。

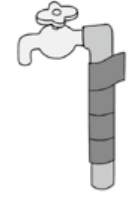

保温材などで覆ってビニールテープを巻いてください。

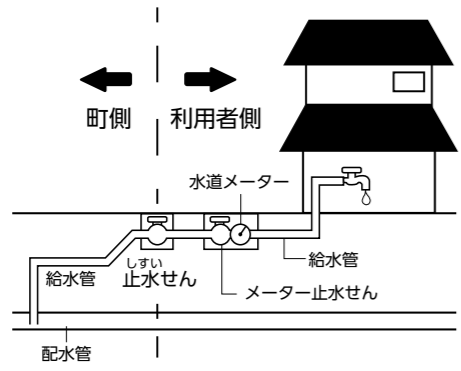

照会先 上下水道温泉課  
箱根水道センター  
☎85-9569  
☎82-4306

### 函嶺百合学園中学校 3年

○納連優秀賞 上田 京  
箱根中学校 3年 堂山 怜奈  
○町長賞 函嶺百合学園中学校 3年 池島 志音

### プレママ・パパ(出産育児)教室

日時 12月21日(木) 13時30分~16時  
場所 さくら館  
内容 お産や母乳育児についての話、赤ちゃんの沐浴実習  
対象 これから母親、父親になる方  
持ち物 母子健康手帳、筆記用具、エプロン  
申込方法 12月14日(木)までに電話で申し込んでください。

照会先 子育て支援課  
☎85-9595

### 赤ちゃんとお母さんの教室

産後間もないお母さんと赤ちゃん、妊婦の方のための教室です。気軽に参加してください。  
日時 12月12日(火) 10時45分~14時30分  
場所 さくら館  
内容 ベビーマッサージ、出

産前後のママの食事(調理実習) 対象 生後2~3か月頃の赤ちゃん及びその母親、妊婦の方  
持ち物 母子健康手帳、筆記用具、エプロン、三角巾  
申込方法 事前に電話で申し込んでください。  
申込・照会先 子育て支援課  
☎85-9595

### 商工従業者 永年勤続者の推薦について

町内商工事業所の永年勤続者の功績をたたえるため、商工従業者表彰式を行います。  
各事業所から、表彰の対象となる方を推薦してください。  
対象 平成30年1月1日現在で、町内の事業所に20年以上または30年以上勤務している方  
推薦方法 推薦書に必要事項を記入し、12月22日(金)までに提出してください。推薦書は観光課または出張所に用意しています。  
その他 表彰は20年以上、30年以上勤務者の区分で行います。以前に20年以上の区分で表彰を受けた方でも、勤続30年以上の場合は改めて対象になります。

照会先 観光課  
☎85-7410

### 町営住宅入居者募集

募集する住宅  
・小涌谷 3戸(世帯向け)  
・宮城野 4戸(世帯向け)  
・単身可)  
・仙石原 4戸(世帯向け・A棟1戸のみ単身可)  
申込期間 平成30年1月9日(火)~26日(金)  
※詳細は、福祉課、出張所で配布している「募集のしおり」を参照してください。

照会先 福祉課  
☎85-7790

### 病院診療所についてのご相談は小田原医師会地域医療連携室へ

地域医療連携室では、次のような業務を行っています。気軽に相談してください。  
◎各医療機関の診療時間、休診日の案内  
◎かかりつけ医、在宅医療、介護保険の主治医の相談  
◎各種健康診断、検査、予防接種実施医療機関の案内(インフルエンザの予防接種を行う医療機関についても問い合わせください)  
◎医師による電話医療相談(無料)日時など詳しくは問い合わせ

ねんきんネットを活用しましょう!!  
年金記録や将来の年金受給見込額を確認し、未来の生活設計について考えてみませんか。「ねんきんネット」をご利用いただくと、いつでもご自身の年金記録を確認できるほか、将来の年金受給見込額について、ご自身の年金記録を基に様々なパターンの試算をすることもできます。



「ねんきんネット」については、日本年金機構のホームページで確認いただくか、小田原年金事務所に問い合わせてください。  
照会先 小田原年金事務所  
☎0465-22-11391

### 高齢者の健康づくりを支援します! 「脳と体の若返り教室」の参加者募集!!

実施日 (いずれも木曜日に実施)	
1月	11日、18日、25日
2月	1日、8日、15日、22日
3月	1日、8日、15日、22日、29日

時間 13時30分~15時  
場所 山崎集会所(湯本132-71)

対象 町内在住65歳以上の方で、最近物忘れが気になる方や脳や体の健康維持に興味のある方および軽度な運動が可能な方。また、原則として全日程の参加が可能な方。  
持ち物 室内用運動靴、飲料水  
※運動のできる服装で来てください。  
定員 25人(定員を超えた場合は、抽選になります。)  
申込方法 12月20日(水)までに、電話で申し込んでください。その他 会場は駐車場が少ないので、公共交通機関を利用してください。  
申込・照会先 福祉課  
☎85-7790

### わが家は大地震に耐えられますか 無料耐震相談会開催のお知らせ

日時 12月18日(月)13時30分~15時30分  
※1回の相談時間は50分程度です。  
場所 箱根出張所 会議室  
対象の住宅 住民自ら所有かつ居住し、次の要件に該当する木造住宅  
○昭和56年以前に建築された2階建て以下の専用住宅または併用住宅  
○枠組壁工法(ツーバイフォー工法)またはプレハブ工法でないもの  
持ち物 建築年や建物の概要が分かるもの。(建築確認通知書、平面図や間取図、写真など)  
※図面などがない場合でも診断は可能です。  
申込方法 窓口または電話で申し込んでください。  
申込・照会先 都市整備課  
☎85-9566



# 人事行政の運営状況を公表します

## (4)ラスパイレス指数の状況

ラスパイレス指数とは、国家公務員を100として算出した、給与水準を測る物差しとなるものです。

※国家公務員の給与は、24、25年度の2年間に限り減額の特例措置がとられています。

国家公務員の減額前の給料と比較した場合の参考値は24年度97.0、25年度97.8です。

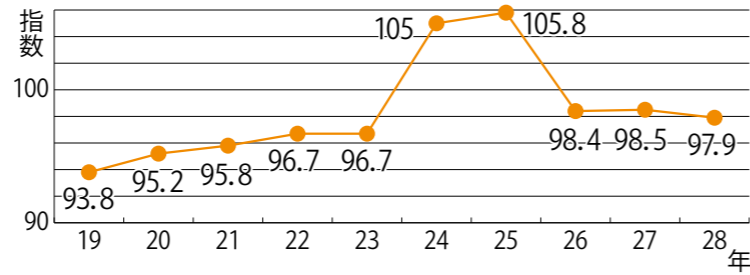

## (5)職員手当の主な支給状況

### 毎月決まって支給されるもの

区分	支給額
配偶者	1万円
子(1人につき)	8,000円
父母等(1人につき)	6,500円
特定期間にある子1人に対する加算額	5,000円

※平成29年度改正

**住居手当** 賃貸住宅居住者……支給限度額2万7,000円  
(町内居住者には、別に3,000円加算)

**通勤手当** 交通機関利用者……6か月毎に6か月の定期代  
交通用具使用者……片道の使用距離に応じて  
2,000円～3万1,600円

**管理職手当** 管理職の職責に応じて定められた額

### 勤務した実績に応じて支給されるもの

**時間外勤務手当** 正規の勤務時間を超過して勤務したときに支給される手当

**特殊勤務手当** 危険や困難を伴う業務などに従事したときに支給される手当

**その他** 日直手当など

### その他

**期末勤勉手当** 民間企業のボーナスに相当する手当

28年度 年間4.30月分

27年度 年間4.00月分

## 特別職の報酬など

区分	町長	副町長	教育長
給料(月額)	85万5,000円	68万円	63万円

区分	議長	副議長	議員
報酬(月額)	40万8,000円	32万8,000円	30万6,000円

## 勤務時間、そのほかの勤務条件

### (1)職員の勤務時間および休憩時間

職員の勤務時間は、8時30分から17時15分までのうち1日7時間45分と定めており、休憩時間は60分としています。

### (2)職員的主要な休暇とその取得状況

・年次休暇……原則として、1年(1月1日～12月31日)に20日の有給休暇が与えられます。

区分	28年	27年
平均取得日数	9.3日	8.1日

・育児休業……職員が育児をするための休業制度で、子どもが3歳になるまで、1日または時間単位で取得することができます。

・病気休暇……職員が負傷または疾病のために勤務できない場合、医師の証明書などに基づき、療養のために必要最小限の期間、勤務することが免除されます。

『やすらぎとおもてなしのあふれる町一箱根』を目指し、町民の皆さんや町を訪れる人も含めた多彩なまちづくりを進めていくために職員がさまざまな分野で働いています。

これらの職員の給与や勤務時間の状況などについて、皆さんにお知らせします。

なお、詳細は、町ホームページに掲載しています。

照会先 総務防災課 ☎85-9561

## 職員の任免・職員数など

### (1)職員の総数(各年4月1日現在の職員の条例上の定数と実際の職員数) (単位:人)

区分	29年度	28年度	増減
条例上の職員定数	431	431	0
職員数	367	372	△5

### (2)採用者の状況

平成29年4月1日採用職員として、事務職10人、栄養士1人、消防士2人を採用しました。

### (3)退職者の状況 (単位:人)

区分	職種	定年	勸奨	自己都合	その他	計
28年度	一般行政職など	9	1	7	2	19
	技能労務職	2	0	0	0	2
	計	11	1	7	2	21

### ★定員管理の適正化

平成28年度から平成30年度までの3年間で、消防職員数を8人削減することを目標として取り組んでいます。

## 職員の給与

### (1)人件費の状況

人件費とは、職員に支給される給与のほか、特別職に支給される給与や報酬、職員が加入している各共済組合に事業主として支払う負担金などを合計したものです。(一般会計決算 単位:千円)

区分	歳出額(A)	実質収支	人件費(B)	人件費率(B/A)	(参考)27年度人件費率
28年度	8,612,182	420,003	2,785,187	32.3	30.5

### (2)職員給与費の状況

職員給与費とは、職員に支給する給与の総額です。(一般会計予算 単位:千円)

区分	職員数(A)	給与費				一人当たり給与費(B/A)
		給料	職員手当	期末・勤勉手当	計(B)	
29年度	333人	1,254,458	259,942	484,028	1,998,428	6,001
28年度	337人	1,241,937	255,278	468,151	1,965,366	5,832

※職員手当には、退職手当は含みません。

※給与費、職員数ともに当初予算に計上された額、人数です。

### (3)職員の平均給料月額および平均年齢の状況 (各年4月1日現在)

区分	一般行政職		技能労務職	
	平均給料月額	平均年齢	平均給料月額	平均年齢
29年度	30万5,114円	40.4歳	26万1,611円	53.9歳
28年度	30万4,755円	40.4歳	26万5,580円	53.5歳

※平均給料月額は、各年4月に支給された給料の合計額を職員数で除したものです。

### 相続登記の重要性について

土地や建物の所有者が亡くなった場合には「相続による所有権移転」の登記が必要になる場合がありますので、詳しくは、横浜地方支務局西湘二宮支局へお尋ねください。

**照会先** 横浜地方支務局西湘二宮支局  
中郡二宮町二宮1240番地1  
☎0463-70-1102

### 暴力に一人では悩まないで!

配偶者からの暴力、セクシュアルハラスメント、ストーカー行為など、女性の人権を侵害する暴力は、決して許される行為ではありません。

内閣府の調査では、20歳以上の女性の約4人に1人が「配偶者からの暴力の被害」を受けたことがあるという結果が出ています。

また、交際相手に「好きだから」と愛を理由に自分の気持ちや考えを押し付け、自由を侵害するデートDVも年々増加しています。

これらの暴力は、夫婦げんかやめごとではなく、犯罪行為をも含む重大な人権侵害です。

### 町民交通傷害保険の加入を受け付けています

町民交通傷害保険の加入申し込みを総務防災課町民係および出張所で随時受け付けています。少額の保険料で加入できますので、万一の交通事故に備え、家族みんなで加入しましょう。

**対象者** 町内在住の方および町内に通勤・通学している方  
**加入期間** 加入日より平成30年3月31日(土)  
**保険料** 12月中に加入される方は1口120円です。  
※保険料は、月ごとに1口30円減額されます。

※1人2口まで加入できます。  
**保険の対象** 被保険者が、国内での車両(電車・自動車・二輪車・自転車など)の衝突および横転事故、または歩行中の車両との接触事故に遭われた場合、保険金が支払われます。ただし、航空機・船舶などによる事故は支払いの対象外です。  
**支払われる保険金(加入口数1口につき)**

○死亡または事故による後遺障害認定を受けた場合 100万円

○けがにより1日以上通院・入院した場合 5,000円〜12万円

暴力は繰り返され、次第にエスカレートする傾向があるため、被害者は早急に被害に気付くことが大切です。

暴力は何があっても正当化されない行為であり、誰にでも暴力を拒む権利があります。

●**県の相談窓口**  
○県立女性のためのDV相談窓口(県立かながわ男女共同参画センター窓口)

**受付時間** 月々金曜日の9時〜21時、土・日曜日の9時〜17時  
※面接相談は予約制  
※祝日を除く  
☎0466-26-5550

●**女性への暴力相談「週末ホットライン」**  
**受付時間** 土・日曜日の17時〜21時、祝日の9時〜21時  
☎045-451-0740

●**多言語による相談**  
(英語、中国語、韓国・朝鮮語、スペイン語、ポルトガル語、タガログ語、タイ語)

**受付時間** 月々土曜日の10時〜17時 ※面接相談は予約制  
☎050-1501-2803  
※まずは電話で相談してください。

**照会先** 企画課  
☎85-9560

### 休日収納・収納相談窓口を開設

**日時** 12月10日(日)  
8時30分〜17時15分

**場所** 役場本庁舎2階 税務課 ※役場開庁日の業務時間内においても、相談窓口を設けていますので、気軽に相談してください。

**納付できる税目など**

- ・町税(町県民税、固定資産税、軽自動車税)
- ・国民健康保険料
- ・介護保険料
- ・後期高齢者医療保険料

**照会先** 税務課(収納係)  
☎85-9573

### 箱根関所・箱根関所資料館の冬季開館時間について

箱根関所・箱根関所資料館の冬季開館時間について、平成29年12月1日(金)から平成30年2月28日(水)までの間は、午前9時から午後4時30分までとなります。 ※入場は閉館の30分前まで

**照会先** 箱根関所・箱根関所資料館  
☎83-6635

※治療期間によって金額は変わります。  
**その他** この保険は、他の保険(健康・労災・生命・傷害・自動車保険)などと関係なく、保険金が支払われます。

### 箱根ランフェス2018を開催します!

来々年4月21日(土)、22日(日)に「箱根ランフェス2018」を開催します。イベントの開催に先立ち、12月15日(金)から第2弾エントリーを開始します。皆さんの応募お待ちしております。詳細につきましては、公式サイトを確認してください。

**日程** 4月21日(土)・22日(日)  
**会場** 「芦ノ湖キャンプ村」周辺エリア など  
**開催内容(予定)** 様々なスポーツイベントの他、グルメ、ショッピング、ステージイベントやアウトドアなど、充実した催しをご来場の皆様にお楽しみいただけます。

- ①富士ビュースタイル(ハーフ)・箱根湖畔ゴルフ場付近をスタートし、芦ノ湖スカイライン南側出入口を折り返す全長21kmのハーフマラソンです。
- ②富士ビュースタイル(三國峠ラン



7.5km) 景色を楽しみながらのランニングや初心者ランナーにピッタリのコースです。  
③ノルディックウォーキング  
④キッズラン  
⑤3時間リレーマラソン など  
**募集期間** 3月5日(月)まで(予定)  
先着順となりますので早めのエントリーをおすすめします。  
**申込先** 公式サイト  
<http://hakone-runfes.com>  
**照会先** 箱根ランフェス実行委員会  
☎050-3387-1516

### 年末年始特別警戒

12月1日(金)〜平成30年1月3日(水)  
～年末年始を安全に～

年末年始は何かと自宅を空ける期間が多いため、空き巣や住居侵入などが多く発生します。泥棒は、夜、家に灯りが点いていないことで留守であることを確認し、侵入してきます。外出するときは、室内の灯りをあらかじめ点けておく、テレビのタイマーを使って音が出るようにするなど防犯対策をしましょう。僅かな行動の差が、被害防止に繋がります。

～年末は振り込め詐欺や悪徳商法にも注意!!～

年末は、ボーナス時期のため、いつもより出費が多くなり、お金が出ていくことに鈍くなりがちです。犯人も年末をダシに誘いをかけてきます。「年内に処理しないとまずい」「今年のうちに」と「年内特別にやっている」は、年末特有の手口です。このような言葉が出たときは詐欺と疑い、絶対にお金を振り込んだり、渡したりしないでください。

### 飲酒運転根絶強化月間

12月1日(金)〜31日(日)

飲酒運転に「つい」や「うっかり」は、絶対にありません。

年末年始は、お酒を飲む機会が多くなりますが、飲酒運転は自分だけではなく、他人を巻き込む悲惨な事故を引き起します。

また、運転手に酒類を提供することや、飲酒運転の車に同乗することも、大きな責任を負うことになります。

『乗る人に 飲ませるあなたも 犯罪者』

### 年末の交通事故防止運動

12月11日(月)〜20日(水)

町内では、高齢者や二輪車の交通事故が多発しています。夜間の外出には、目につきやすい「明るい服装」や「夜間反射材」を身につけ、自分の身は自分で守る心がけをしましょう。

また、車や二輪車の走行では、普段走り慣れた道であっても、一瞬の油断に危険が潜んでいることを十分認識し、スピードの出し過ぎに注意する「ゆとり運転」に心がけ、交通事故防止に努めてください。

『無事故で年末 笑顔で新年』



### 第5回 交通安全ポスターコンクールを開催しました

町では、小・中学生を対象に、第5回交通安全ポスターコンクールを実施し、審査の結果、次の5点が入賞しました。

(敬称略)  
入賞作品は、交通安全啓発活動のPRに活用します。  
**照会先** 総務防災課町民係  
☎85-7160

**最優秀賞**  
箱根町交通安全都市推進協議会長賞(箱根町長賞)  
箱根の森小学校1年  
勝俣 七星



**優秀賞(小学生の部)**  
函嶺百合学園小学校2年  
園田 陽菜



**優秀賞(中学生の部)**  
箱根中学校2年  
鷺頭 翼



**特別賞**  
小田原警察署長賞  
仙石原小学校6年  
勝俣 優里愛

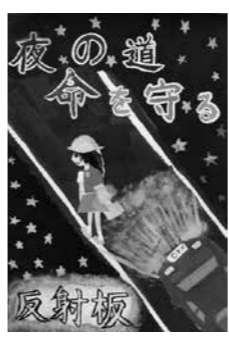

# 年末年始の業務案内



## 【ごみ・し尿収集】

### ■直接受け入れ(環境センター☎83-6596)

受入最終日	受入開始日
12/31(日)	1/3(水)
8:30~15:30	8:30~16:00

### ■し尿くみ取り

全地域	
収集最終日	収集開始日
12/28(木)	1/4(木)

規定回数以外または従量制でのくみ取りを希望される方は、早めに箱根清掃公社(☎87-6121)に連絡してください。

※ごみの収集について、詳しくは平成29年度版ごみ収集カレンダーをご確認ください。

斎場(火葬場)の休業日	
小田原市斎場	1/1(月)~1/3(水)
御殿場市小山町広域行政組合斎場・みしま聖苑・沼津市斎場	1/1(月)・1/2(火)

12月から3月までの期間、「凍・雪害対策本部」を設置し、主要路線の凍・雪害対策に万全を期しています。  
安全に作業を行うため、ご協力をお願いします。なお、迅速な通行確保のため、交通量の少ない時間帯(深夜)による作業

## 道路の除雪作業に理解・ご協力を

- ◎ 特定健診・長寿健診 保険健康課 ☎85-9564
- ◎ 一般健診・がん検診 さくら館 ☎85-0800

生活習慣病の予防と早期発見のために、年に1度は健康診査・がん検診を受診し、自分自身の健康状態を確認しましょう。

※集団健(検)診を受けた方は、医療機関との重複受診はできません。

今年度の健康診査・がん検診は平成30年3月31日(土)までです。まだ受診していない方は、各種受診券および健康保険証を持参し、取扱医療機関で早めに受診してください。詳細は「保健だより」またはホームページで確認してください。

## 年に1度は健(検)診を受けましょう

- ◎ 作業車には近寄らない 水の塊が飛ぶこともあり、大変危険です。また、作業員に声をかけることも絶対にやめてください。
- ◎ 路上駐車はしない 路上駐車は、作業や緊急車両通行の支障になります。事故や立ち往生を防ぐため、冬季期間中はすべり止め対策をしてください。
- ◎ 自己敷地内の堆積を 敷地内の雪は道路に出さず、敷地内に堆積してください。
- ◎ 間口の雪処理は各家庭で かき寄せられた雪が間口をふさいでしまった場合、間口の雪は各家庭や近所の皆さんで協力して除雪してください。

をご理解ください。  
凍・雪害情報は、町ホームページ内【緊急・防災・消防】にも掲載しています。  
【みなさんへお願い】

◎ 間口の雪処理は各家庭で かき寄せられた雪が間口をふさいでしまった場合、間口の雪は各家庭や近所の皆さんで協力して除雪してください。

◎ 自己敷地内の堆積を 敷地内の雪は道路に出さず、敷地内に堆積してください。

◎ 路上駐車はしない 路上駐車は、作業や緊急車両通行の支障になります。事故や立ち往生を防ぐため、冬季期間中はすべり止め対策をしてください。

◎ 作業車には近寄らない 水の塊が飛ぶこともあり、大変危険です。また、作業員に声をかけることも絶対にやめてください。

役場本庁・出張所	
12/28(木)	仕事納め
12/29(金)~1/3(水)	閉庁(閉館)
1/4(木)	仕事始め
公民館・社会教育センター	
12/28(木)~1/4(木)	休館
郷土資料館	
12/28(木)~1/3(水)	休館
さくら館	
12/29(金)~1/3(水)	休館
やまなみ荘	
12/28(木)~30(土)	入浴のみ(15時~18時)
12/31(日)~1/3(水)	休館
宮城野温泉会館	
12/30(土)	通常営業
12/31(日)	入浴のみ(10時~21時)
1/1(月)~1/3(水)	入浴のみ(13時~21時)
1/4(木)~1/8(月)	休館
弥坂湯	
12/28(木)	定休日
12/29(金)~31(日)	通常営業(9時~20時30分)
1/1(月)~1/3(水)	営業(9時~17時)
1/4(木)	定休日
1/5(金)~	通常営業(9時~20時30分)



# 平成29年 箱根町の 主なできごと

- 1月2日 第93回東京箱根間往復大学駅伝競走往路優勝校の青山学院大学に箱根寄木細工製のトロフィーとメダルを贈呈
- 6日 自治功労者2人を表彰①
- 9日 成人式を挙(新成人135人)
- 12日 消防出初式を挙(行)②
- 2月9日 商工従業員39人を表彰
- 3月31日 温泉幼稚園閉園③
- 4月1日 第2子以降の保育料無料化がスタート
- 5月21日 箱根路森林浴ウォーク2017を開催④
- 29日 畑引山で植栽を実施⑤
- 6月2日 第38回明星展、第29回社会教育センターまつりを開催
- 7月25日 宮城野保育園新園舎落成披露式⑥
- 8月24日 環境先進観光地一箱根 第55回美化大会を開催
- 9月5日 総合防災訓練を実施⑦
- 13日 第61回敬老会を開催⑧
- 24日 町議会議員選挙
- 27日 健康福祉フェスティバルを開催⑨
- 10月20日 「ME-BYOサミット神奈川2017in箱根」においてWHOエイジフレンドリーシティ参加承認証明書授与セレモニー開催⑩
- 11月10日 第56回町民文化祭を開催(〜12日)
- 18日 第19回城下町おだわらツアーデー(箱根コース)を開催

# はこジ郎の ぶらぶら ジオ日記



千貫岩

今回も南足柄市のジオサイトから「文命堤」を紹介するね。

「文命堤」は、南足柄市と山北町の境界にある、酒匂川に作られた堤防だよ。酒匂川は「暴れ川」と呼ばれ氾濫を繰り返していたけど、江戸時代初期の小田原藩によって大口土手などが整備され、流れを「Z」型にして勢いを弱める構造ができたんだ。新大橋から上流左に見える「千貫岩」という崖は、川の流れをぶつけている場所だけど、実は6万6千年前の箱根火山の大噴火による火砕流が堆積してできた地層なんだって。その地層の厚いところは10メートル以上も達しているから、そのときの噴火の激しさがよく分かるよね。

酒匂川は氾濫を繰り返し、特に富士山の宝永噴火と翌年の大雨の際に堤防が決壊し、足柄平野は壊滅的な被害を受けたんだって。そこで、幕府から復興を命じられた田中丘隅（休愚）が大口土手などを再建し、中国の治水の神である「文命」を祀った文命宮を建てたことから文命堤と呼ばれるようになったんだよ。その後も何度か氾濫しているけれど、治水事業を続けた先人たちの努力によって、現在の緑多い足柄平野があるんだね。

「文命堤」は噴火や洪水などの災害と、それに立ち向かった人々の戦いの歴史を学ぶことができるジオサイトなんだよ。

「文命堤」へは、伊豆箱根鉄道大雄山線「大雄山駅」から富士急湘南バスで新松田行20分「大橋」バス下車（夏休み・土日のみ、平日は新松田からのみ運行）「南足柄ジオガイドの会」がご案内します  
お気軽にお問い合わせください！（Tel.0465-73-8001）



南足柄市ふるさと大使「よいしよの金太郎」

### 箱根ジオミュージアム 「空と大地の工作」 光ファイバーで 星座を作ろう！

箱根ジオミュージアムでは「空と大地の工作」として光ファイバーを使って星座を作成する工作教室を行います。

箱根の冬の夜空に、砂時計のような形に見えるオリオン座や誕生日など好きな星座を作ってみませんか。完成後は、キラキラときれいに光る星座を観察しましょう。

**日時** 12月16日(土)～17日(日) 10時～12時・13時～15時(所要時間約15分)

※予約は必要ありませんので、時間内に直接来てください。

**材料費** 500円

**照会先** 箱根ジオミュージアム  
☎83-8140

**ハッピーまな鶴プロジェクト  
実行委員会**  
「真鶴ジオツアー」  
「地球の懐を見に行こう」  
参加者募集!

約16万年前、複数の火口から噴出した溶岩で成り立つ真鶴半島。その真鶴を代表する石材「本小松石」の採石場を巡るジオツアーを開催します。

一般公開していないダイナミックな採石場を見学できるチャンスです。潮風をうけて甘く実ったみかん狩りもお楽しみ！

みなさんのご参加をお待ちしています。

**日時** 12月17日(日) 9時30分～15時頃

**集合・解散場所** 真鶴駅  
コース 真鶴駅→採石場(2ヶ所)→(軽便鉄道跡見学)→松本農園(昼食・みかん狩り)→真鶴駅

**定員** 30名(小学5年生以上)

**参加費** 大人3,000円・小学生2,000円

**申込方法** 12月15日(必着)までに、参加者の住所、氏名、年齢、電話番号を明記のうえ、電話、FAX、はがきにて申し込んでください。

**照会先** 観光交流センター  
〒250-0331  
箱根町湯本706-35  
☎85-5794  
FAX 85-5721

詳細は、箱根ジオパークのホームページを確認してください。  
☎ http://www.hakone-geopark.jp

## 「家庭教育を考える」

地域でささげる・地域へつなぐ

子ども達を地域全体で見守るために、学校・家庭・地域の輪を広げるために、「コラム」家庭教育を考える」を連載します。

今回は、箱根中学校からお届けします。

「中学生になって変わったことはいろいろな人にあいさつができるようになったことです。」これは、面接をした折に2年生の生徒が答えた言葉です。話を聞くと「小学生の頃は恥ずかしさからなかなかあいさつができない自分がいた。その自分を情けなく思い続けていた」とのこと。そこで中学生になったことを機に、進んであいさつをしようと思え、今ではバスの運転手さんにも欠かさずあいさつをしているとのことでした。

10月に1年生が町内の職場体験に出かけました。職場体験で学んだことの中で一番多くあげられていたのは、相手に伝わるような大きな声、笑顔であいさつすることや、仕事

事を頼まれた際に相手に伝えるような声で「はい」と返事をする大切さでした。

いずれの例も、生徒の目には、あいさつ、笑顔、大きな声で生活している大人の姿が映っていたことがわかります。一方で、大人の姿から教わったことがいつ芽を出し、花を咲かせ、実を結ぶのかは、生徒によってまちまちでもあります。

そのことを心得たうえで、子どもに学んでほしいことは、大人自身が実行して見せていくことが重要ではないでしょうか。

本校でも、生徒に要求することは、教職員自身が身に付いているか、まだ不十分であつても自分も努力しようとしていること、できればならない」と確認し合っています。

箱根中学校  
☎82-3000

照会先 教育委員会生涯学習課  
☎85-7601

## 箱根町「園・小・中学校一貫教育(分離型)」

### 小・中学校の交流編

10月13日に箱根中学校で開催された文化活動発表会において、3小学校の6年生が、迫力ある中学生の合唱を鑑賞するため中学校を訪問しました。

また、中学生と3小学校6年生が「夢の世界」と「Believe」を合唱しました。小学6年生にとっては、事前に音楽の授業で中学校音楽科教員による指導を受けていたもので、中学生とのコラボレーションは、感慨深いシーンとなりました。

↑ 3小学校6年生と中学生の合唱

← 3小学校6年生が中学生の合唱を鑑賞

「空と大地の工作」  
光ファイバーで星座を作ろう！

箱根ジオミュージアムでは「空と大地の工作」として光ファイバーを使って星座を作成する工作教室を行います。

箱根の冬の夜空に、砂時計のような形に見えるオリオン座や誕生日など好きな星座を作ってみませんか。完成後は、キラキラときれいに光る星座を観察しましょう。

**日時** 12月16日(土)～17日(日) 10時～12時・13時～15時(所要時間約15分)

※予約は必要ありませんので、時間内に直接来てください。

**材料費** 500円

**照会先** 箱根ジオミュージアム  
☎83-8140

**ハッピーまな鶴プロジェクト  
実行委員会**  
「真鶴ジオツアー」  
「地球の懐を見に行こう」  
参加者募集!

約16万年前、複数の火口から噴出した溶岩で成り立つ真鶴半島。その真鶴を代表する石材「本小松石」の採石場を巡るジオツアーを開催します。

一般公開していないダイナミックな採石場を見学できるチャンスです。潮風をうけて甘く実ったみかん狩りもお楽しみ！

みなさんのご参加をお待ちしています。

**日時** 12月17日(日) 9時30分～15時頃

**集合・解散場所** 真鶴駅  
コース 真鶴駅→採石場(2ヶ所)→(軽便鉄道跡見学)→松本農園(昼食・みかん狩り)→真鶴駅

**定員** 30名(小学5年生以上)

**参加費** 大人3,000円・小学生2,000円

**申込方法** 12月15日(必着)までに、参加者の住所、氏名、年齢、電話番号を明記のうえ、電話、FAX、はがきにて申し込んでください。

**照会先** 観光交流センター  
〒250-0331  
箱根町湯本706-35  
☎85-5794  
FAX 85-5721

詳細は、箱根ジオパークのホームページを確認してください。  
☎ http://www.hakone-geopark.jp

## 大会の結果 〔ソフトバレーボール大会〕

○第30回箱根町ソフトバレーボール大会(10月26日)  
場所 星様レイクアリーナ箱根  
優勝チーム  
コート別・チーム名(地域)  
第1コート ハーキュリーズ(箱根)  
第2コート VCB(宮城野)  
第3コート チャーミーグリー(仙石原)  
第4コート スーパーマロン(箱根)  
第5コート キューピース(宮城野)  
第6コート きんたろう(仙石原)

## 平成29年度 はり・きゅう・マッサージ サービス券の交付について

健康増進のため70歳以上の方に、はり・きゅう・マッサージサービス券を交付しています。まだ申請されていない方はぜひご利用ください。  
町が委託する治療院または医療機関で利用できます。  
利用できる治療院などの一覧は、サービス券交付時に同封します。  
対象者 平成30年3月31日まで

## スポーツカレンダー(12月)

※日程は変更になる場合があります。  
※来月の予定も一部掲載していますが、詳細は次号で確認してください。

日	月	火	水	木	金	土
					1	2
					おとな水泳教室	こども・幼児水泳教室(A)
3	4	5	6	7	8	9
こども・幼児水泳教室(B)	休館日	出張体操教室①	おとな水泳教室			こども・幼児水泳教室(A)
10	11	12	13	14	15	16
こども・幼児水泳教室(B)	休館日	おとな水中運動教室	出張体操教室②		おとな水泳教室	こども・幼児水泳教室(A)
17	18	19	20	21	22	23
こども・幼児水泳教室(B)	休館日		おとな水泳教室	出張体操教室③	休館日	こども・幼児水泳教室(A)
24	25	26	27	28	29	30
こども・幼児水泳教室(B)	休館日	おとな水中運動教室 出張体操教室④			休館日	休館日
31	2018.1/1	2	3	4	5	6
休館日	休館日	休館日	休館日			

### 【さくら館温水プール水泳教室】

〈おとな水中運動教室／おとな水泳教室〉

実施時間 14時～15時／18時30分～19時30分

対象 大人(中学生以上)

受講料 1回券700円、フリーパス2,000円、10回券7,000円

〈こども・幼児水泳教室〉

実施時間 (A)こども:10時～11時、幼児:13時～14時

(B)こども:13時～14時、幼児:10時～11時

対象 こども:小学生、幼児:3歳～未就学児(要オムツ離れ)

受講料 1回券400円、フリーパス1,000円、10回券4,000円

◎共通

持ち物 水着、水泳帽、タオルなど遊泳に必要なもの

入場料 大人300円、中学生以下100円

(障がいのある方、未就学児は無料)

参加方法 開始時間の10分前までにプール受付に集合してください。

※受講者多数により参加できない場合があります。

その他 プールの利用時間は9時～20時です。

(入館は19時30分まで)

照会先 さくら館 ☎85-0800

### 【出張体操教室】

①仙石原文化センター和室

10:00～11:30 14:00～15:30

②社会教育センター軽スポーツ室

10:00～11:30 14:00～15:30

③さくら館機能訓練室

10:00～11:30 14:00～15:30

④郷土資料館学習室

10:00～11:30 14:00～15:30

対象 16歳以上

講師 (株)東京体育機器 荻原氏

内容 ヘルシー体操(軽運動とストレッチを合わせた体に優しい体操です)

持ち物 運動のできる服装、タオル、水筒、会場が社会教育センター・さくら館の場合は室内運動靴、郷土資料館の場合は屋外運動靴

参加方法 参加費は無料です。会場にて講師に直接声をかけてください。

照会先 教育委員会生涯学習課 ☎85-7601

## 赤ちゃん誕生 (誕生証書10月発行分)

原 銀之介ちゃん	9/25	光寿さん	湯本茶屋
村上 優輔ちゃん	10/7	謙次さん	湯本
和田 楓ちゃん	10/10	英晴さん	仙石原
坂戸 寛治ちゃん	10/11	圭介さん	強羅
角地莉愛姫ちゃん	10/12	裕二さん	仙石原

## おくやみ (10/19～11/18受付分)

鈴木 暉之さん	10/24	74歳	仙石原
栗原 好子さん	10/28	92歳	仙石原
中村 康大さん	10/29	18歳	湯本
難波 ユキさん	10/29	91歳	大平台
青山 京子さん	10/29	88歳	元箱根
小松 徳藏さん	11/4	91歳	仙石原
小野田千代子さん	11/5	84歳	仙石原
渡邊 コウさん	11/8	97歳	宮城野
緑川 弘さん	11/12	87歳	宮城野
勝俣キ又江さん	11/13	95歳	宮城野
櫻井 京子さん	11/14	69歳	宮城野

## Quiz クイズ

正解者の中から抽選で3人の方に図書カードをプレゼントします。

【問題】12/1～31は「〇〇〇〇根絶強化月間」です。年末年始はお酒を飲む機会が多くなります。悲惨な事故につながる〇〇〇〇は絶対にしてはいけません。

この〇〇〇〇に入る漢字4文字を答えてください。

応募方法 はがきに答え、住所、氏名、年齢、電話番号を明記し、応募してください。  
※町内在住の方のみ、1人1通応募できます。(町ホームページからも可)

応募期限 12月11日(月) 当日消印・着信有効

応募先 〒250-0398 箱根町企画課

11月号の解答 「成人」

当選者 望月さなえさん(小涌谷)

柳原 元男さん(仙石原)

児島 房子さん(箱根)

★当選おめでとうございます。

## 社会教育センター図書室から

《心温まるクリスマスを…》

今月はクリスマスの喜びをしみじみと、そしてワクワクと、感じられる絵本を紹介します。

【ちいさなもみのき】

マーガレット・ワイズ・ブラウン(作) 福音館書店  
森のはずれに小さなもみの木が一本立っていました。ある日、男の人がやってきて、まわりの土を大事に掘り起こし、もみの木を自分の家へ連れて行きました。もみの木が来ることを待ち焦がれていたのは…

【メリークリスマス、ペネロペ!】

アン・グッドマン(文) 岩崎書店  
明日はクリスマス。コアラの女の子のペネロペは、パーティーの準備やツリーの飾り付けで大忙しです。やがて夜になると、おじいちゃんやいとこたちがお祝いに来てくれて…

\*年末年始休館に伴い12月14日～27日(休)は、1人10冊3週間までの貸し出しとなります。ぜひ利用してください。

照会先 社会教育センター ☎82-2694

## 移動図書館きつき号巡回予定表

場所	日	時
役場本庁駐車場	12/8(金)・22(金)	12:35～12:50
湯本小学校	12/8(金)	10:15～10:40
湯本幼児学園		13:50～14:20
町社会福祉協議会	12/8(金)・22(金)	14:30～14:45
さがみ信用金庫湯本支店前		14:50～15:05
箱根幼稚園		9:20～9:40
畑宿寄木会館	12/6(水)・20(水)	10:00～10:15
湯本茶屋(静観荘駐車場)		10:30～10:45
山崎集会所		11:00～11:15
箱根の森小学校	12/7(木)	12:50～13:10
	12/21(木)	10:10～10:30
姫之湯		13:50～14:05
宮ノ下駐車場	12/7(木)・21(木)	14:20～14:35
強羅向山公園駐車場		14:45～15:00
宮城野保育園		15:10～15:40
さくら館	12/13(水)・27(水)	10:45～11:00
宮城野公民館		11:10～11:25
箱根中学校	12/13(水)	12:50～13:05
元箱根集会所	12/13(水)・27(水)	13:45～14:00
箱根集会所		14:10～14:25
仙石原小学校	12/1(金)	13:00～13:30
	12/15(金)	12:30～12:50
アレンジメントケア箱根仙石原	12/1(金)・15(金)	13:40～13:55
仙石原幼児学園		14:10～14:40
仙石原文化センター		14:55～15:10

※巡回予定は変更になる場合があります。  
照会先 社会教育センター ☎82-2694

旬を知っておいしく食べよう♪  
**栄養満点！旬レシピ**

### ふろふきだいこん

だいこんは、現在多くが「青首だいこん」で、辛みが少なく甘みが強いのが特徴です。三浦市等で収穫される、「三浦だいこん」は、12月～3月上旬まで出回り、白くて首が細く尻に向かって太く、緻密で煮崩れしにくいのが特徴です。  
 栄養は、ビタミンCやカリウム、カルシウムなどのビタミン・ミネラルを含みます。白色で、艶・張りがあり、ふっくらと重みがあるものを選びましょう。



- 材料 (大人4人分)  
 だいこん 600g程 (2/3本)  
 昆布 10cm  
 ★みそ(米) 大さじ4  
 ★砂糖 大さじ6  
 ★酒 大さじ3  
 ★みりん 大さじ2  
 柚子の皮 適宜(好みで)

- 作り方  
 ① だいこんは3cm幅に切り、皮をむき、面取りして、片面に十文字の包丁目を入れます。  
 ② 鍋に昆布を敷いて、①のだいこんとかぶるくらいの水を加えて強火にかけ、煮立ったら中火にしてアクを取り除き、40分程煮る。※軟らかく煮ていればOKです。  
 ③ 別の鍋に、★を入れて混ぜ合わせて弱火にかけ、へらなどで焦げないように注意しながら練り、とろみをつける。※へらですくってポタポタ落ちるくらい  
 ④ 皿に②のだいこんを盛りつけ、③のみそだれをかける。好みで柚子の皮をのせる。

今月の‘旬’  
 だいこん、ごぼう、なめこ、みかんなど  
 🍷🍴🍽️🍴🍽️🍴🍽️ **毎月19日は『食育の日』** 🍷🍴🍽️🍴🍽️🍴🍽️

12月25日(月)納期限  
 ○固定資産税 (第4期)  
 ☆国民健康保険料 (第7期)  
 ☆介護保険料 (第7期)

平成30年1月4日(木)納期限  
 ☆後期高齢者医療保険料 (第6期)  
 固定資産税・国民健康保険料については、夜間・休日、納付書裏面記載のコンビニエンスストアで支払いができます。(納期限が過ぎている納付書では納付できません。)  
 納期限が過ぎているもので、納め忘れの方は、至急役場本庁会計課・出張所または金融機関で納付してください。

今月の納期

=納付は便利な口座振替で=  
 照会先 ○税務課(収納係) ☎85-9573  
 ☆保険健康課 ☎85-9564

### すくすくキッズコーナー

照会先 子育て支援課☎85-9595

- ◆4か月児健康診査／10か月児健康診査  
 日時 12/20㊤12:40～13:00受け付け  
 対象 4か月児：平成29年8月生まれの乳児  
 10か月児：平成29年1月生まれの乳児  
 持ち物 母子健康手帳、問診票、歯ブラシ(10か月児のみ)
- ◆1歳6か月児健康診査／3歳6か月児健康診査  
 日時 12/20㊤13:00～13:20受け付け  
 対象 1歳6か月児：平成28年6月生まれの幼児  
 3歳6か月児：平成26年6月生まれの幼児  
 持ち物 母子健康手帳、問診票、歯ブラシ
- ◆2歳・2歳6か月・3歳児歯科健康診査  
 日時 12/8㊤13:00～13:30受け付け  
 対象 平成26年11月、平成27年5月・11月生まれの幼児  
 持ち物 母子健康手帳、歯ブラシ、歯科保健カード
- ◆育児教室(たんぼぼの会)  
 日時 12/5㊤9:45～11:45  
 対象 7か月～3歳までの乳幼児とその保護者  
 ※事前に電話で申し込んでください。
- ◆離乳食教室(さくらんぼ教室)  
 日時 12/7㊤13:30～15:00  
 対象 3～18か月頃の乳幼児とその保護者  
 ※事前に電話で申し込んでください。  
 ○場所はいずれもさくら館です。

### やまなみ荘コーナー

照会先 福祉課☎85-7790

- 趣味の教室  
 書道 12/1㊤・15㊤10:00～12:00  
 絵手紙 12/14㊤・21㊤10:00～12:00  
 対象 各教室とも町内在住の60歳以上の方  
 ※開催日が変更になる場合があります。
- 健康相談  
 日時 12/15㊤13:00～13:30受け付け  
 内容 健康管理、生活習慣病予防、食事指導、血圧測定など  
 対象 町内在住の60歳以上の方

### 休日急患(医科)

当番医は変更になる場合がありますので、必ず消防署(☎82-4511)に確認してください。  
 診療時間 9:30～17:00

当番日	当番医	所在	電話番号
12/3	郷医院箱根小涌園診療所	二ノ平	82-2672
10	仙石原永井医院	仙石原	84-8295
17	土屋医院	湯本	85-5034
24	箱根リハビリテーション病院	仙石原	84-9111
1/2	元箱根木村医院	元箱根	85-1117
3	元箱根木村医院	元箱根	85-1117

※12/23(土)・29(金)・30(土)・31(日)・1/1(月)は小田原市休日夜間急患診療所(小田原市酒匂2-32-16/☎0465-47-0823)を利用してください。診療時間は8:30～11:30、13:00～15:30、18:00～22:00です。※受診の際にはお薬手帳をご持参ください。

### 福祉相談会

日時・場所  
 ・12月14日(木) 役場分庁舎4階第7会議室  
 ・12月28日(木) さくら館相談室  
 (当日の電話相談は☎85-0800まで)  
 いずれも10時～12時  
 対象 身体・知的・精神障がい者および家族の方  
 内容 社会福祉士など専門家による面接相談、電話相談  
 照会先 福祉課☎85-7790

### 小田原保健福祉事務所各種相談日

- エイズ相談・検査 12月20日(水)9時～11時
  - 精神保健福祉相談 12月5日(火)・14日(木)・19日(火) いずれも13時30分～16時30分
  - 認知症相談 1月12日(金)13時30分～16時30分
  - 骨髄ドナー登録 12月5日(火)11時
  - 療育歯科相談 12月21日(木)9時～15時30分  
 ※予約制です。相談を希望する方は、前日までに連絡してください。
- 照会先 小田原保健福祉事務所保健予防課☎0465-32-8000(内線3236:療育歯科相談・内線3246:その他の相談・検査)

### 第36回

### 県西地区障害者文化事業

日時 12月9日(土)9時30分～15時  
 場所 小田原市川東タウンセンターマロニエ3階ホール・301集会室(小田原市中里273-6)  
 内容 ○作品展・手作り製品販売、「キラッとひかれ!わたしのアート(第6回)県西地区アート作品コンクール」、交流会(楽器演奏・踊り等のアトラクション)  
 照会先 中井やまゆり園 ☎0465-81-0288



定員 各20人(申込順)  
 その他 他にもさまざまな応急手当普及講習の方法がありますので、問い合わせてください。  
 申込・照会先 消防署警備課救急係 ☎82-4511

### 案内

### 身体障がい者の補装具相談会

日時 12月11日(月)13時～15時(受け付けは14時まで)  
 場所 小田原市保健センター(小田原市酒匂2-32-16)  
 内容 肢体不自由障がい者の補装具交付、修理相談  
 ※希望する方は12月8日(金)までに連絡してください。  
 照会先 福祉課☎85-7790

### 心配ごと相談

日時・場所  
 ・12月11日(月) さくら館  
 ・12月19日(火) 仙石原文化センター  
 13時30分～15時30分  
 内容 生活、人権に関する相談、国や県への要望など  
 相談員 民生委員児童委員、人権擁護委員、学校教育指導員、総務省行政相談委員  
 ※希望する方は事前に連絡してください。  
 照会先 福祉課☎85-7790

### 子どもほっと相談

日時・場所  
 ・12月11日(月) さくら館  
 ・12月19日(火) 仙石原文化センター  
 いずれも11時～15時  
 内容 教育に関する相談  
 相談員 教育支援室相談員  
 ※希望する方はなるべく事前に連絡してください。  
 照会先 教育支援室☎85-7776

### 催し

### 歩く会 北条と秀吉の攻防と餅つき会コース [8km]

日時 12月10日(金)9時20分(中止の場合は15日(金))  
 コース 小田原駅西口～一夜城址～県立博物館～湯本駅 ※帰路 湯本駅から電車利用  
 会費 500円(保険料他)  
 ※初参加の方は別に500円が必要です。  
 照会先 箱根町歩く会会長 村上東司 ☎85-6788  
 ※当日の開催の有無は☎85-6788で確認してください。音声メッセージにて、自動的にメッセージが流れます。  
 電話がかけられる時間は、前日の17時から当日の9時までです。

### 森のふれあい館 正月飾りは森のふれあい館で!

生け花風に竹のお皿に飾り付ける正月飾りや、正月リースを作りましょう。  
 期間 12月1日(金)～1月3日(火)まで  
 受付時間 9時～15時  
 材料費 各1個500円  
 その他 12月25日(月)まで、クリスマスツリー作り(1個300円から)などの体験も実施しています。  
 照会先 森のふれあい館☎83-6006

### 普通救命講習

日時  
 ①12月18日(月)9時～12時 普通救命講習I  
 ②12月23日(土)9時～10時30分 救命入門コース  
 内容  
 ①は、自動体外式除細動器(AED)を用いた心肺蘇生法および止血法など(修了者には修了証を発行します。)  
 ②は、時間的な制約で普通救命講習が受講できない方や、将来的に普通救命講習の受講を希望するための心肺蘇生法の概略のみの講習です。(修了証の発行はありません。)  
 場所 消防本部体育訓練室  
 対象 町内在住(中学生以上)・在勤の方

住民の方は窓口で申し出れば、町立観光施設・郷土資料館の入館料が無料になります。

夜間診療ができる病院などについては、消防署(☎82-4511)に問い合わせてください。

電気自動車は軽自動車税が減免されます。詳細は税務課へ。(☎85-17750)

最新情報は町のメールマガジンで!町ホームページから登録できます。



町ホームページバナー広告募集中(企画課☎85-19572)



# ふれあいひろば

●町ホームページ内「写真ニュース」でも地域話題を配信中!

## 箱根土曜塾がスタート!

●10/14 (社会教育センター)



社会教育センターで「箱根土曜塾」が始まりました。受講を希望した中学3年生25名は、開講式で山口町長と小林教育長の激励を受けた後、5つのグループに分かれ、講師の指導の下、数学の勉強に取り組んでいました。生徒からは自身の夢に向かって頑張ろうとする熱意が感じられました。

## ツーデーマーチ開催!

●11/18 (箱根関所)



城下町おだわらツーデーマーチが開催されました。受付会場である芦ノ湖畔は、例年よりもかなり気温が低かったのですが参加された皆さんは、寒さをものともせず、軽快な足取りで箱根関所を通過して旧街道をくだって行きました。

## 提言書の提出を受けました

●11/17 (箱根町役場)



「行財政運営を考える町民会議」は、町民や事業者の皆さんを委員とし、町の行財政運営のあり方について約1年半にわたり委員自らが主体となって議論し、このたび、その成果として提言書が提出されました。町では今後皆さんにその概要をお知らせしていきます。

## 日頃の感謝を込めて

●11/22 (尾泉内科医院)



勤労感謝の日を前に、宮城野保育園では「勤労感謝巡り」が行われました。日頃の感謝の思いを込め、地域でお世話になっている尾泉内科医院・箱根登山バス宮城野営業所・郵便局の皆さんにプレゼントを送りました。「いつもありがとうございます!」みんなの気持ちを一生懸命伝えました。

☆1〜4歳児が対象です。お子さんが一人で写っている写真を企画課に郵送またはEメールで提出してください。(メッセージ30字まで)と保護者氏名、子の名前・続柄、住所、電話番号を明記。任意の用紙可)



太陽のように明るく  
花のようにやさしくね!

わが家のアイドル  
梅澤 陽花ちゃん (4歳11か月)  
光晴さん、圭子さんの長女(元箱根)  
運動大好き 陽花ちゃん

町の人口と世帯	
-11月1日現在-	
●人口	11,606人
男	5,541
女	6,065
●世帯	6,265

環境先進観光地 一箱根

みんなでシェアして、低炭素社会へ。

コンセントを  
こまめに抜いて待機電力をカット!